

## DEĞERLEME RAPORU

**Nurol Gayrimenkul Yatırım Ortaklığı A.Ş.**

**Sarıyer/İstanbul**

**NUROL LIFE**

Rapor No : 2024/3247

Rapor Tarihi : 31 Aralık 2024

## DEĞERLEME RAPORU ÖZETİ

<b>Değerlemeyi Talep Eden Kurum/Kişi</b>	: Nurol Gayrimenkul Yatırım Ortaklığı A.Ş.
<b>Raporu Hazırlayan Kurum</b>	: Nova Taşınmaz Değerleme ve Danışmanlık A.Ş.
<b>Değerlenen Mülkiyet Hakları</b>	: Tam mülkiyet
<b>Dayanak Sözleşme Tarihi – No</b>	: 02 Aralık 2024 - 001
<b>Değerleme Tarihi</b>	: 25 Aralık 2024
Rapor Tarihi	: 31 Aralık 2024
Rapor No	: 2024/3247
<b>Değerleme Konusu</b> Gayrimenkullerin Adresi	: Huzur Mahallesi, Cendere Caddesi üzerinde konumlu, 122 kapı numaralı, Nurol Life bünyesindeki 19 adet bağımsız bölüm Sarıyer / İSTANBUL
<b>Tapu Bilgileri Özeti</b>	: İstanbul İli, Sarıyer İlçesi, M. Ayazağa Mahallesi'nde yer alan 3 ada 9.525,68 m <sup>2</sup> yüzölçümlü "57 katlı betonarme bina ve arsası" nitelikli 54 no'lu parselde yer alan 19 adet bağımsız bölüm
Sahibi	: Nurol Gayrimenkul Yatırım Ortaklığı A.Ş. (Tam)
<b>İmar Durumu</b>	: "Turizm + Ticaret Alanı, Ayrık Nizam" "Emsal: 2,00"
<b>Toplam Satılabilir / Kiralananabilir Alan</b>	: 11.656,37 m <sup>2</sup>
Raporun Konusu	: Bu rapor, yukarıda adresi belirtilen bağımsız bölümlerin ayrı ayrı ve toplam pazar değerlerinin tespitine yönelik olarak hazırlanmıştır.

GAYRİMENKULLER İÇİN TAKDİR EDİLEN DEĞERİ (KDV Hariç)		
<b>Taşınmazların Toplam pazar değeri</b>	1.408.020.000,-TL	39.842.000,-USD
<b>Taşınmazların yıllık toplam kira değeri</b>	83.754.000,-TL	2.370.000,-USD
RAPORU HAZIRLAYANLAR		
<b>Sorumlu Değerleme Uzmanı</b>	<b>Değerleme Uzmanı</b>	
Mehmet AYIKDIR (SPK Lisans Belge No: 401233)	İbrahim YİĞİT (SPK Lisans Belge No: 409952)	

Bu rapor, Sermaye Piyasası Kurulu'nun III-62.3 sayılı "Sermaye Piyasasında Faaliyette Bulunacak Gayrimenkul Değerleme Kuruluşları Hakkında Tebliğ" hükümleri ile aynı tebliğin ekinde yer alan "Değerleme Raporlarında Bulunması Gereken Asgari Hususlar", Kurul'un Seri III-62.1 sayılı "Sermaye Piyasasında Değerleme Standartları Hakkında Tebliğ" doğrultusunda Sermaye Piyasası Kurulu Karar Organı'nın 22.06.2017 tarih ve 25/856 sayılı kararı ile uygun görülen Uluslararası Değerleme Standartları 2017 kapsamında hazırlanmıştır. Rapor; Sermaye Piyasası Kurulu'nun III-62.3 sayılı tebliğin 1. maddesinin 2. fıkrası kapsamında hazırlanmıştır.

## **İÇİNDEKİLER**

1. BÖLÜM	DEĞER TANIMI VE UYGUNLUK BEYANI .....	3
2. BÖLÜM	RAPOR BİLGİLERİ .....	5
3. BÖLÜM	ŞİRKETİ VE MÜŞTERİYİ TANITICI BİLGİLER .....	8
4. BÖLÜM	GAYRİMENKULLERİN YASAL DURUMUNA İLİŞKİN BİLGİLER .....	10
5. BÖLÜM	GAYRİMENKULLERİN FİZİKİ ÖZELLİKLERİ .....	17
6. BÖLÜM	PAZAR BİLGİLERİNE İLİŞKİN ANALİZLER .....	22
7. BÖLÜM	KULLANILAN DEĞERLEME YÖNTEMLERİ .....	33
8. BÖLÜM	ANALİZ SONUÇLARININ DEĞERLENDİRİLMESİ VE GÖRÜŞ .....	47
9. BÖLÜM	SONUÇ .....	49

## 1. BÖLÜM

## DEĞER TANIMI VE UYGUNLUK BEYANI

### 1.1 Değer Tanımı ve Geçerlilik Koşulları

Bu rapor, müşterinin talebine istinaden yukarıda tapu bilgileri belirtilen taşınmazların Türk Lirası cinsinden toplam pazar değerinin tespitine yönelik olarak hazırlanmıştır.

Pazar

Pazar, mal ve hizmetlerin bir fiyat mekanizması vasıtasıyla alıcılar ve satıcılar arasında alınıp satıldığı ortamdır. Pazar kavramı, mal veya hizmetlerin alıcılar ve satıcılar arasında faaliyetleri üzerinde mesnetsiz bir kısıtlama olmaksızın alınıp satılabildiğini ifade eder. Taraflardan her biri arz talep ilişkisi ve fiyatı belirleyen diğer etkenler ile birlikte mal veya hizmetlerin, kendi durumu kapsamında oluşan göreceli faydasına ve bireysel ihtiyaç ve isteğine göre tepki verecektir.

Uluslararası Değerleme Standartlarında kullanıldığı haliyle pazar, değerlendirilen varlığın veya yükümlülüğün değerlendirme tarihi itibarıyla serbest bir şekilde el değiştirdiği ve güncel sahibi de dâhil olmak üzere bu pazardaki katılımcıların çoğunluğunun serbest olarak erişebildikleri bir pazar anlamına gelmektedir.

Pazarlar, çeşitli piyasa aksaklıkları nedeniyle, arz ve talep arasında sürekli bir dengenin kurulduğu mükemmellikte nadiren işlemektedir. Pazardaki yaygın aksaklıklar arasında arz dengesizliği, talepte ani düşüş ve yükselişler veya pazar katılımcıları arasındaki asimetrik bilgilendirme görülür. Pazar katılımcıları bu aksaklıklara tepki verdiklerinden, bir pazar belirli bir zamanda dengesizliğe neden olan herhangi bir değişime karşı kendini uyarlayabilir. Pazardaki en olası fiyatı tahmin etmeyi hedefleyen bir değerlendirme, pazardaki dengenin yeniden kurulacağı varsayımına dayanan düzeltilmiş veya uyarlanmış fiyattan ziyade, değerlendirme tarihi itibarıyla ilgili pazardaki koşulları yansıtmalıdır.

#### **Pazar değeri:**

Pazar değeri, bir varlık veya yükümlülüğün, uygun pazarlama faaliyetleri sonucunda, istekli bir satıcı ve istekli bir alıcı arasında, tarafların bilgili ve basiretli bir şekilde ve zorlama altında kalmaksızın hareket ettikleri, muvazaasız bir işlem ile değerlendirme tarihi itibarıyla el değiştirmesinde kullanılacak tahmini tutardır.

Bu değerlendirme çalışmasında aşağıdaki hususların geçerliliği varsayılmaktadır.

- Analiz edilen gayrimenkullerin türü ile ilgili olarak mevcut bir pazarın varlığı peşinen kabul edilmiştir.
- Alıcı ve satıcı makul ve mantıklı hareket etmektedirler.
- Taraflar gayrimenkuller ile ilgili her konuda tam bilgi sahibidirler ve kendilerine azami faydayı sağlayacak şekilde hareket etmektedirler.

- Gayrimenkullerin satışı için makul bir süre tanınmıştır.
- Ödeme nakit veya benzeri araçlarla peşin olarak yapılmaktadır.
- Gayrimenkullerin alım - satım işlemi sırasında gerekebilecek finansman, piyasa faiz oranları üzerinden gerçekleştirilmektedir.
- Gayrimenkulün makul şartlarda elde edilebilecek en olası değeri takdir edilmektedir.
- Takdir edilen pazar değeri değerlendirme tarihi itibarıyla belirlenmiş olup değerlendirme tarihine özgüdür.

İşbu değerlendirme raporundaki değer esaslı, serbest ve açık bir pazarda yapılabilecek varsayımsal bir el değiştirme işlemindeki en olası fiyatı belirlemektir.

## 1.2 Uygunluk Beyanı

Bilgimiz ve inançlarımız doğrultusunda aşağıdaki hususları teyit ederiz:

- Raporunda sunulan bulgular sahip olduğumuz tüm bilgiler çerçevesinde doğrudur.
- Raporunda belirtilen analizler ve sonuçlar sadece belirtilen varsayımlar ve koşullarla kısıtlı olup kişisel, tarafsız ve önyargısız profesyonel analiz, fikir ve sonuçlardan oluşmaktadır.
- Değerleme konusunu oluşturan mülklerle ilgili olarak güncel veya geleceğe dönük hiçbir ilgimiz yoktur. Bu işin içindeki taraflara karşı herhangi kişisel bir çıkarımız veya ön yargımız bulunmamaktadır.
- Değerleme çalışmasını gerçekleştiren kişiler ve kuruluşumuzun taraflara karşı herhangi kişisel bir çıkarımız veya ön yargısı bulunmamakta olup çalışmalar tarafsız olarak yapılmaktadır.
- Bu görevle ilgili olarak verdiğimiz hizmet ve aldığımız ücret, müşterinin amacı lehine sonuçlanacak bir yöne veya önceden saptanmış sonuçların geliştirilmesi ve bildirilmesine veya bu değerlemenin tasarlanan kullanımıyla doğrudan ilgili sonraki bir olayın meydana gelmesine bağlı değildir.
- Değerleme ahlaki kural ve performans standartlarına göre gerçekleştirilmiştir.
- Raporlama aşamasında görev alanlar mesleki eğitim şartlarına sahiptir.
- Bu raporun konusu olan mülkler şahsen incelenmiştir. Değerleme çalışmasında görev alanların değerlemesi yapılan mülklerin yeri ve türü konusunda daha önceden deneyimi bulunmaktadır.
- Raporunda belirtilen kişiler haricinde hiç kimse bu raporun hazırlanmasında mesleki bir yardımda bulunmamıştır.

## 2. BÖLÜM

## RAPOR BİLGİLERİ

### 2.1 Rapor Tarihi ve Numarası

Bu değerlendirme raporu, Nurol Gayrimenkul Yatırım Ortaklığı A.Ş. için şirketimiz tarafından 31.12.2024 tarihinde, 2024/3247 rapor numarası ile hazırlanmıştır.

### 2.2 Raporu hazırlayanları ad ve soyadları, sorumlu değerlendirme uzmanının adı ve soyadı

Bu değerlendirme raporunu 409952 SPK Lisans belge no'suna sahip değerlendirme uzmanı İbrahim YİĞİT ile 401233 SPK Lisans belge no'suna sahip sorumlu değerlendirme uzmanı Mehmet AYIKDIR hazırlamıştır.

### 2.3 Değerleme tarihi

Bu değerlendirme raporu için, şirketimizin değerlendirme uzmanları 25.12.2024 tarihinde çalışmalara başlamış ve 31.12.2024 tarihi itibari ile raporu hazırlamışlardır. Bu sürede gayrimenkul mahallinde ve ilgili resmi dairelerde incelemeler ve ofis çalışması yapılmıştır.

### 2.4 Dayanak sözleşmesinin tarihi ve numarası

Bu değerlendirme raporu, şirketimiz ile Nurol Gayrimenkul Yatırım Ortaklığı A.Ş. arasında tarafların hak ve yükümlülüklerini belirleyen 001 no'lu ve 02.12.2024 tarihli dayanak sözleşmesi hükümlerine bağlı kalınarak hazırlanmıştır.

### 2.5 Raporun Tebliğin 1. Maddesi kapsamında hazırlanıp hazırlanmadığına ilişkin açıklama

Bu rapor, Sermaye Piyasası Kurulu'nun III-62.3 sayılı "Sermaye Piyasasında Faaliyette Bulunacak Gayrimenkul Değerleme Kuruluşları Hakkında Tebliğ" hükümleri ile aynı tebliğin ekinde yer alan "Değerleme Raporlarında Bulunması Gereken Asgari Hususlar", Kurul'un Seri III-62.1 sayılı "Sermaye Piyasasında Değerleme Standartları Hakkında Tebliğ" doğrultusunda Sermaye Piyasası Kurulu Karar Organı'nın 22.06.2017 tarih ve 25/856 sayılı kararı ile uygun görülen Uluslararası Değerleme Standartları 2017 kapsamında hazırlanmıştır. Rapor; Sermaye Piyasası Kurulu'nun III-62.3 sayılı tebliğin 1. maddesinin 2. fıkrası kapsamında hazırlanmıştır.

**2.6 Değerleme konusu gayrimenkullerin aynı kuruluş tarafından daha önceki tarihlerde de değerlendirilmesi yapılmışsa son üç değerlemeye ilişkin bilgiler**

1.

Talep Tarihi : 01 Aralık 2018 – 004  
Ekspertiz Tarihi : 21 Aralık 2018  
Rapor Tarihi : 27 Aralık 2018  
Rapor No : 2018/6256  
Raporu Hazırlayanlar : Taşkın PUYAN / İşletmeci  
SPK Lisanslı Değerleme Uzmanı / SPK Lisans No: 405206  
Onur KAYMAKBAYRAKTAR / İnşaat Mühendisi  
Sorumlu Değerleme Uzmanı / SPK Lisans No: 401123

<b>Projedeki Nurol GYO A.Ş. mülkiyetinde bulunan 177 adet bağımsız bölümün mevcut durumuyla pazar değeri</b>	406.965.000,-TL
<b>Projedeki Nurol GYO A.Ş. mülkiyetinde bulunan 177 adet bağımsız bölümün tamamlanması durumundaki toplam pazar değeri</b>	410.690.000,-TL

2.

Talep Tarihi : 02 Aralık 2019 – 007  
Ekspertiz Tarihi : 31 Aralık 2019  
Rapor Tarihi : 26 Aralık 2019  
Revize Rapor Tarihi : 15 Mayıs 2020  
Rapor No : 2019/5851-REV.  
Raporu Hazırlayanlar : Taşkın PUYAN / İşletmeci  
SPK Lisanslı Değerleme Uzmanı / SPK Lisans No: 405206  
Onur KAYMAKBAYRAKTAR / İnşaat Mühendisi  
Sorumlu Değerleme Uzmanı / SPK Lisans No: 401123

<b>Taşınmazların Toplam pazar değeri</b>	317.587.000,-TL
<b>Taşınmazların yıllık toplam kira değeri</b>	14.563.932,-TL
<b>Konutlar için ortalama aylık birim kira değerleri</b>	49,38 TL
<b>Ofisler için ortalama aylık birim kira değerleri</b>	61,47 TL

Not: Yukarıda belirtilen rapor, proje bünyesinde yer alan 107 adet bağımsız bölümün değerlemesine yönelik olarak hazırlanmıştır.

3.

Talep Tarihi : 03 Aralık 2020 – 004

Ekspertiz Tarihi : 28 Aralık 2020

Rapor Tarihi : 31 Aralık 2020

Rapor No : 2020/7478

Raporu Hazırlayanlar : Taşkın PUYAN / İşletmeci  
SPK Lisanslı Değerleme Uzmanı / SPK Lisans No: 405206  
Onur KAYMAKBAYRAKTAR / İnşaat Mühendisi  
Sorumlu Değerleme Uzmanı / SPK Lisans No: 401123

<b>Taşınmazların Toplam pazar değeri</b>	311.701.000,-TL
<b>Taşınmazların yıllık toplam kira değeri</b>	14.252.160,-TL
<b>Konutlar için ortalama aylık birim kira değerleri</b>	57,10 TL
<b>Ofisler için ortalama aylık birim kira değerleri</b>	55,10 TL

Not: Yukarıda belirtilen rapor, proje bünyesinde yer alan 69 adet bağımsız bölümün değerlemesine yönelik olarak hazırlanmıştır.



### 3. BÖLÜM **ŞİRKETİ VE MÜŞTERİYİ TANITICI BİLGİLER**

#### 3.1 Şirketi Tanıtıcı Bilgiler

<b>ŞİRKETİN ÜNVANI</b>	: Nova Taşınmaz Değerleme ve Danışmanlık A.Ş.
<b>ŞİRKETİN ADRESİ</b>	: İçerenköy Mahallesi, Prof. Dr. Necmettin Erbakan Caddesi, Kayışdağı İş Merkezi, No: 91, Kat: 3 Ataşehir / İSTANBUL
TELEFON NO	: +90 (216) 455 36 69
<b>FAALİYET KONUSU</b>	: Yürürlükteki mevzuat çerçevesinde her türlü resmi ve özel, gerçek ve tüzel kişi ve kuruluşlara ait gayrimenkuller, gayrimenkul projeleri ve gayrimenkule dayalı hak ve faydalar ile menkullerin yerinde tespiti ve değerlemesini yapmak, değerlerini tespit etmeye yönelik tüm raporları düzenlemek, analiz ve fizibilite çalışmalarını sunmak ve problemleri durumlarda görüş raporu vermektir.
<b>KURULUŞ TARİHİ</b>	: 16 Mayıs 2011
<b>SERMAYESİ</b>	: 270.000,-TL
<b>TİCARET SİCİL NO</b>	: 777424
<b>KURULUŞUN YAYINLANDIĞI TİCARET SİCİL GAZETESİ'NİN TARİH VE NO.SU</b>	: 23 Mayıs 2011 / 7820
Not-1 :	Şirket, 29 Temmuz 2011 tarihi itibarıyla Başbakanlık Sermaye Piyasası Kurulu'nun (SPK) "Gayrimenkul Değerleme Şirketleri Listesi"ne alınmıştır.
Not-2 :	Şirkete, Bankacılık Düzenleme ve Denetleme Kurulu'nun (BDDK) 28.06.2012 tarih ve 4821 no'lu kararı ile değerlendirme hizmeti yetkisi verilmiştir.

#### 3.2 Müşteriyi Tanıtıcı Bilgiler

<b>ŞİRKETİN ÜNVANI</b>	: Nurol Gayrimenkul Yatırım Ortaklığı A.Ş.
<b>ŞİRKETİN ADRESİ</b>	: Maslak Mahallesi, Büyükdere Caddesi, No:257 Sarıyer / İSTANBUL
TELEFON NO	: 0 212 286 82 40
<b>ÖDENMİŞ SERMAYESİ</b>	: 335.348.000,-TL
KAYITLI SERMAYE TAVANI	: 1.000.000.000,-TL
<b>KURULUŞ TARİHİ</b>	: 01 Eylül 1997
<b>FAALİYET KONUSU</b>	: Gayrimenkul ve gayrimenkule dayalı sermaye piyasası araçlarından ortaklık portföyünü oluşturmak ve yönetmek.
<b>PORTFÖYÜNDE YER ALAN GAYRİMENKULLER</b>	: Türkiye'nin çeşitli bölgelerinde yer alan muhtelif gayrimenkuller

### 3.3 **Müşteri taleplerinin kapsamı ve varsa getirilen sınırlamalar ve işin kapsamı**

Bu rapor, Nurol Gayrimenkul Yatırım Ortaklığı A.Ş.'nin talebine istinaden yukarıda adresi detaylı olarak verilen ve şirket portföyünde bulunan gayrimenkullerin Türk Lirası cinsinden pazar değerinin tespitine yönelik olarak; Sermaye Piyasası Kurulu'nun III-62.3 sayılı "Sermaye Piyasasında Faaliyette Bulunacak Gayrimenkul Değerleme Kuruluşları Hakkında Tebliğ" hükümleri ile aynı tebliğin ekinde yer alan "Değerleme Raporlarında Bulunması Gereken Asgari Hususlar", Kurul'un Seri III-62.1 sayılı "Sermaye Piyasasında Değerleme Standartları Hakkında Tebliğ" doğrultusunda Sermaye Piyasası Kurulu Karar Organı'nın 22.06.2017 tarih ve 25/856 sayılı kararı ile uygun görülen Uluslararası Değerleme Standartları 2017 kapsamında hazırlanmıştır. Rapor; Sermaye Piyasası Kurulu'nun III-62.3 sayılı tebliğin 1. maddesinin 2. fıkrası kapsamında hazırlanmıştır.

İşbu değerlendirme raporu amacına uygun olarak hazırlanmış olup başka amaçla kullanılamaz. Müşteri tarafından herhangi bir sınırlama tarafımıza getirilmemiştir.

#### 4. BÖLÜM

#### GAYRİMENKULLERİN YASAL DURUMUNA İLİŞKİN BİLGİLER

##### 4.1 Gayrimenkullerin **yeri, konumu, tanımı, tapu kayıtları, plan, proje, ruhsat, şema vb. dokümanlar hakkında bilgiler**

##### 4.1.1 Gayrimenkullerin **Mülkiyet Durumu**

<b>SAHİBİ</b>	:	Nurol Gayrimenkul Yatırım Ortaklığı A.Ş. (Tam)
<b>İLİ</b>	:	İstanbul
<b>İLÇESİ</b>	:	Sarıyer
<b>MAHALLESİ</b>	:	M. Ayazağa
PAFTA NO	:	4
ADA NO	:	3
PARSEL NO	:	5
<b>ANA GAY. NİTELİĞİ</b>	:	57 katlı betonarme bina ve arsası (*)
<b>YÜZÖLÇÜMÜ (m<sup>2</sup>)</b>	:	9.525,68 m <sup>2</sup>
<b>YEVMIYE NO</b>	:	12507
<b>TAPU TARİHİ</b>	:	15.12.2007

SIRA NO	BAĞ. BÖL. NO.	KAT NO	NİTELİĞİ	ARSA PAYI	CİLT NO	SAYFA NO
1	1	3. bodrum + 2. bodrum + 2. bodrum asma	Asma katlı depolu ofis	1882 / 127981	276	27301
2	2	3. bodrum + 2. bodrum + 2. bodrum asma	Asma katlı depolu ofis	1548 / 127981	276	27302
3	3	3. bodrum + 2. bodrum + 2. bodrum asma	Asma katlı depolu ofis	663 / 127981	276	27303
4	4	3. bodrum + 2. bodrum + 2. bodrum asma	Asma katlı depolu ofis	650 / 127981	276	27304
5	5	3. bodrum + 2. bodrum + 2. bodrum asma	Asma katlı depolu ofis	1318 / 127981	276	27305
6	6	2. bodrum + 2. bodrum asma	Asma katlı ofis	1074 / 127981	276	27306
7	16	3. bodrum + 2. bodrum + 2. bodrum asma	Asma katlı depolu ofis	1422 / 127981	276	27316
8	17	3. bodrum + 2. bodrum + 2. bodrum asma	Asma katlı depolu ofis	658 / 127981	276	27317
9	18	3. bodrum + 2. bodrum + 2. bodrum asma	Asma katlı depolu ofis	658 / 127981	276	27318
10	19	3. bodrum + 2. bodrum + 2. bodrum asma	Asma katlı depolu ofis	670 / 127981	276	27319

11	20	3. bodrum + 2. bodrum + 2. bodrum asma	Asma katlı depolu ofis	604 / 127981	276	27320
12	21	3. bodrum + 2. bodrum + 2. bodrum asma	Asma katlı depolu ofis	703 / 127981	276	27321
13	22	3. bodrum + 2. bodrum + 2. bodrum asma	Asma katlı depolu ofis	710 / 127981	276	27322
14	23	2. bodrum + 2. bodrum asma	Asma katlı ofis	1077 / 127981	276	27323
15	34	1. bodrum + 1. bodrum asma	Asma katlı ofis	547 / 127981	277	27334
16	36	1. bodrum + 1. bodrum asma	Asma katlı ofis	519 / 127981	277	27336
17	37	1. bodrum + 1. bodrum asma	Asma katlı ofis	395 / 127981	277	27337
18	514	48. kat + 48. asma kat	Konut	1002 / 127981	281	27814
19	515	48. kat + 48. asma kat	Konut	1002 / 127981	281	27815

Not: Kat mülkiyetine geçilmiştir.

#### 4.1.2 **İlgili Tapu Sicil Müdürlüğü'nde Yapılan İncelemeler**

Sarıyer Kaymakamlığı Tapu Müdürlüğü'nden temin edilen 29.11.2024 tarihli tapu kayıt belgelerine göre, değerlemeye konu taşınmazlar üzerinde aşağıdaki notlar bulunmaktadır.

##### **Tüm Bağımsız Bölümler Üzerinde Müstereken:**

###### **Beyanlar Bölümü:**

- Yönetim planı: 14.12.2017 tarihli. (15.12.2017 tarih ve 12507 yevmiye no ile)
- Taşınmaz niteliği kat mülkiyetine çevrilmiştir. (05.02.2019 tarih ve 1483 yevmiye no ile)
- Yönetim planı değişikliği: 02.06.2021 tarihli. (23.06.2021 tarih ve 10911 yevmiye no ile)

###### **Hak ve Mükellefiyetler Bölümü:**

- Bu parsel lehine tevhid öncesi 12 parsel aleyhine krokisinde sarı boya ile gösterilen alanda geçit irtifak hakkı. (03.10.1989 tarih ve 4222 yevmiye no ile)
- Krokisinde "b4" ile gösterilen 178,53 m<sup>2</sup>'lik alan üzerinde (9 ve 10 no'lu pylonlar arasında kalan enerji nakil hattı) TEİAŞ lehine daimi irtifak hakkı vardır. (01.03.2012 tarih ve 3530 yevmiye no ile.
- 99 yıllığına TEDAŞ lehine 1,-TL bedel karşılığında kira sözleşmesi vardır. (08.09.2017 tarih ve 8429 yevmiye no ile)

##### **Tüm Bağımsız Bölümler Üzerinde Müstereken (332 ve 333 hariç):**

###### **Rehinler Bölümü:**

- Burgan Bank A.Ş. lehine 1.dereceden 820.000.000,-TL değerle ipotek bulunmaktadır. (14.11.2023 tarih ve 23522 yevmiye no ile)

### **1 no'lu bağımsız bölüm üzerinde ilaveten:**

- Burgan Bank A.Ş. lehine 1.dereceden 417.400.000,-TL değerle ipotek bulunmaktadır. (22.01.2018 tarih ve 735 yevmiye no ile)

#### **4.1.3 İlgili Belediye'de Yapılan İncelemeler**

Sarıyer Belediyesi imar ve Şehircilik Müdürlüğü'nden temin edilen 30.10.2024 tarihli İmar Durumu yazısına göre rapor konusu taşınmazın; 15.05.2015 onay tarihli, 1/5000 ölçekli, 23.05.2008 tasdik tarihli Şişli İlçesi Ayazağa Cendere Mevkii, 4 Pafta, 3 Ada, 9-10-11 Sayılı Parsellere Ait Nazım İmar Planı'nda Turizm Tesisi Alanlarına İlişkin Plan Notu Değişikliğine, 17.06.2016 onay tarihli, 1/5000 ölçekli, Sarıyer İlçesi Ayazağa Mahallesi, 3 Ada, 54 Sayılı Parsele Ait Nazım İmar Planı Değişikliğine ve 22.07.2016 onay tarihli, 1/5000 ölçekli, Sarıyer İlçesi Ayazağa Mahallesi 4 Pafta, 3 Ada, 52 ve 50 Parsel İle 51 Parselin Bir Kısımına İlişkin Nazım İmar Planı Değişikliğine göre; TAKS ve Hmaks: Serbest, E:2.00 yapılanma şartlarında, **"Turizm + Ticaret Alanı"** olarak gösterilen bölge içerisinde kaldığı öğrenilmiştir.

Ancak 3194 sayılı imar Kanunu'nun 8. Maddesinin (b) bendinin ek paragrafına göre Yençok:Serbest olarak belirlenemeyeceği, geçici 20. Maddesine göre bina yükseklikleri Yençok:Serbest olarak belirlenmiş alanlarda O 1/07/2021 tarihine kadar plan değişikliği ve revizyonu yapılmıyaya kadar yapı ruhsatı düzenlenemeyeceğine ilişkin hususlar 01/07/2020 tarihinde yürürlüğe girmiş olup adı geçen parselde plan değişikliği ve revizyonları yapılmaya kadar uygulama yapılamaz.

#### **İmar Planı Örneği**



Not: **Katlar alanı katsayısı (KAKS) (Emsal)**: Yapının inşa edilen tüm kat alanlarının toplamının imar parseli alanına oranını ifade eder.

22 nci maddeyle veya ilgili idarelerin imar yönetmelikleri ile getirilebilecek emsal harici tüm alanların toplamı; parselin toplam emsale esas alanının % 30'unu aşamaz. Ancak; 27.11.2007 tarihli ve 2007/12937 sayılı Bakanlar Kurulu Kararı ile yürürlüğe konulan Binaların Yangından Korunması Hakkında Yönetmelik gereğince yapılması zorunlu olan, korunumlu ya da korunumsuz normal merdiven dışındaki yangın merdiveni ve korunumlu koridorun asgari ölçülerdeki alanı ile yangın güvenlik holünün 6 m<sup>2</sup> si, son katın üzerindeki ortak alan teras çatılar, yapının ihtiyacı için bahçede yapılan açık otoparklar, konferans, spor, sinema ve tiyatro salonları gibi özellik arz eden umumi yapılarda düzenlenmesi zorunlu olan boşluklar, alışveriş merkezlerinde yapılan atrium boşluklarının her katta asgari ölçülerdeki alanı ile binaların bodrum katlarında yapılan;

a) Zorunlu otopark alanlarının 2 katı,

b) Sığınak, asansör boşlukları, merdivenler, bacalar, shaftlar, ışıklıklar, ısı ve tesisat alanları, yakıt ve su depoları, jeneratör ve enerji odası, kömürlükler ve kapıcı dairelerinin ilgili mevzuat, standart ya da bu Yönetmeliğe göre hesap edilen asgari alanları,

c) Konut kullanımlı bağımsız bölüm brüt alanının % 10'unu, ticari kullanımlı bağımsız bölüm brüt alanının % 50'sini aşmayan depo amaçlı eklentiler,

ç) Ortak alan niteliğindeki mescit ve müstemilatın konutlarda 150 m<sup>2</sup>'si, konut dışı yapılarda 300 m<sup>2</sup>'si,

d) Bütün cepheleri tamamen gömülü olmak ve ortak alan niteliğinde olmak kaydıyla; otopark alanları ve 22 nci maddede belirtilen tamamen gömülü ortak alanlar,

e) Ticari amaç içermeyen, ortak alan niteliğindeki çocuk oyun alanlarının ve çocuk bakım ünitelerinin toplam 100 m<sup>2</sup>'si bu hesaba dâhil edilmeksizin emsal haricidir.

#### 4.1.4 **Sarıyer Belediyesi İmar Müdürlüğü Arşivi'nde Taşınmazlara Ait Arşiv Dosyası Üzerinde Yapılan İncelemeler:**

Sarıyer Belediyesi İmar Müdürlüğü arşivinde yapılan incelemelerde rapor konusu proje için alınmış yapı ruhsatları (tadilat ruhsatları) ve yapı kullanma izin belgesi aşağıdaki tabloda sunulmuştur.

<b>RUHSAT / İSKAN TARİHİ VE NO'SU</b>	<b>VERİLİŞ NEDENİ</b>	<b>YAPI SINIFI</b>	<b>BAĞ. BÖL. ADEDİ</b>	<b>ORTAK ALAN DÂHİL TOPLAM İNŞAAT ALANI (m<sup>2</sup>)</b>
10.05.2012 - 2/24	Yeni	V-A	315	107.978,68
07.03.2014 - 12/2-24	Tadilat	V-A	552	138.044,00
09.10.2017 - 156	Tadilat	V-A	515	139.044,66
07.12.2018 - 2018/18	Tadilat (iskân)	V-A	515	139.044,66

- Sarıyer Tapu Müdürlüğü arşivinde incelen 21.09.2017 onay tarihli kat irtifakına esas mimari proje Sarıyer Belediye arşivinde de incelenmiştir.
- Taşınmazların dosyasında yapılan incelemelerde olumsuz nitelikte herhangi bir evraka rastlanılmamıştır.

#### 4.2 Gayrimenkuller ile ilgili herhangi bir takyidat veya devredilmesine ilişkin herhangi bir sınırlama olup olmadığı hakkında bilgi

Gayrimenkul Yatırım Ortaklıklarına İlişkin Esaslar Tebliği'nin 22. maddesinin birinci fıkrasının (c) ve (j) bentlerinde belirtilen hükümler çerçevesinde tapu kayıtlarında yer alan yönetim planı beyanı, irtifak hakkı ve kira şerhlerinin kısıtlayıcı özellikleri bulunmamakta olup, taşınmazların devrine ve değerine olumsuz etkisi bulunmamaktadır.

Rehinler bölümünde bulunan ipotek, parsel üzerine inşa edilmiş olan NuroLife Projesi inşaatının finansmanı için alınmış olan kredinin teminatı olarak konulmuştur. Ayrıca 107 no'lu bağımsız bölüm üzerinde yer alan beyan ve şerhler yabancıya satışta rutin uygulamalar olup taşınmazı alan yabancı için konulmaktadır.

**Rapor konusu taşınmazların tapu incelemesi itibariyle sermaye piyasası mevzuatı hükümleri çerçevesinde gayrimenkul yatırım ortaklığı portföyünde "bina" başlığı altında bulunmalarında, devredilmelerinde (satışına) ve kiralanmasında herhangi bir sakınca olmayacağı görüş ve kanaatindeyiz."**

#### 4.3 Gayrimenkuller ile ilgili varsa son üç yıllık dönemde gerçekleşen alım satım işlemlerine ve gayrimenkulün hukuki durumunda meydana gelen değişikliklere (imar planında meydana gelen değişiklikler, kamulaştırma işlemler vb.) ilişkin bilgiler

##### 4.3.1 Tapu Sicil Müdürlüğü ve Kadastro Mühendisliği İncelemesi

Yapılan incelemelerde taşınmazların mülkiyet durumunda son üç yıl içerisinde herhangi bir değişiklik yapılmadığı belirlenmiştir.

##### 4.3.2 Belediye İncelemesi

Yapılan incelemelerde taşınmazların imar planında son üç yıl içerisinde herhangi bir değişiklik olmadığı ancak Yençok: Serbest olarak ilan edilen bölgelerde plan değişikliği ve revizyonu yapılacağı belirlenmiş olup, aşağıda detayları sunulmuştur.

- Değerleme konu taşınmazların yer aldığı parsel, 15.05.2015 onay tarihli, 1/5000 ölçekli, 23.05.2008 tasdik tarihli Şişli İlçesi Ayazağa Cendere Mevkii, 4 Pafta, 3 Ada, 9-10-11 Sayılı Parsellere Ait Nazım İmar Planı'nda Turizm Tesisi Alanlarına İlişkin Plan Notu Değişikliği planına göre "**Turizm + Ticaret Alanı**" olarak gösterilen bölge içerisinde kalmaktadır.
- Daha sonra değerlendirme konu taşınmazlar; 17.06.2016 onay tarihli, 1/5000 ölçekli, Sarıyer İlçesi Ayazağa Mahallesi, 3 Ada, 54 Sayılı Parsele Ait Nazım İmar Planı Değişikliği planına göre "**Turizm + Ticaret Alanı**" olarak gösterilen bölge içerisinde kalmaktadır.
- Son olarak değerlendirme konu taşınmazlar; 22.07.2016 onay tarihli, 1/5000 ölçekli, Sarıyer İlçesi Ayazağa Mahallesi 4 Pafta, 3 Ada, 52 ve 50 Parsel İle 51 Parselin Bir Kısımına İlişkin Nazım İmar Planı Değişikliği planına göre "**Turizm + Ticaret Alanı**" olarak gösterilen bölge içerisinde kalmaktadır.

- Ancak, 20.02.2020 tarih, 31045 sayı ile resmi gazetede yayınlanan Kanununun 6. Maddesi ile 3194 sayılı İmar Kanunu'nun 8. Maddesi'nin (b) Bendinde değişiklik yapılarak imar planlarında Yençok: serbest olarak belirlenemeyeceği ve 13. Maddesi ile İmar Kanununa Geçici Madde 20 eklenerek, bina yükseklikleri Yençok: serbest olarak belirlenmiş alanlarda 1/7/2021 tarihine kadar plan değişikliği ve revizyonu yapılmıyaya kadar yapı ruhsatı düzenlenemeyeceğine ilişkin hususlar 01.07.2020 tarihinde yürürlüğe girmiş olduğundan bu aşamada uygulama yapılamayacağı bilgisi alınmıştır.

#### 4.3.3 **Hukuki Durum İncelemesi**

Taşınmazların hukuki durumlarında herhangi bir kısıtlılık bulunmamaktadır.

#### 4.4 Gayrimenkullerin **bulunduğu bölgenin imar durumuna ilişkin bilgiler**

Taşınmazların bulunduğu parselin imar durumu "Turizm + Ticaret **Alanı**"dır. Bölgede genel olarak aynı aks üzerinde Ticaret ve Konut Alanı lejantına sahip parseller üzerinde yapılar bulunmaktadır.

#### 4.5 Gayrimenkuller **için alınmış durdurma kararı, yıkım kararı, riskli yapı tespiti vb. durumlara dair açıklamalar**

Değerlemeye konu taşınmazların konumlandığı binaya ait; yapı ruhsatı ve Yapı Kullanma İzin Belgesi mevcut olup, yukarıda raporumuzun 4.1.4 bölümünde detayı paylaşılmıştır.

Taşınmazların bulunduğu binayla alakalı olarak değerlendirme tarihi itibarıyla herhangi bir durdurma kararı, yıkım kararı veya riskli yapı kararı da bulunmamaktadır.

#### 4.6 Gayrimenkullere **ilişkin olarak yapılmış sözleşmelere (gayrimenkul satış vaadi sözleşmeleri, kat karşılığı inşaat sözleşmeleri ve hasılat paylaşımı sözleşmeleri vb.) ilişkin bilgiler**

Değerleme tarihi itibarıyla rapor konusu gayrimenkuller yapı kullanma izin belgesini almış bağımsız bölüm niteliğindedir. Gayrimenkuller için herhangi bir kat karşılığı inşaat sözleşmesi veya hasılat paylaşımı sözleşmesi bulunmamaktadır.

#### 4.7 **Gayrimenkuller ve gayrimenkul projeleri için alınmış yapı ruhsatlarına, tadilat ruhsatlarına, yapı kullanma izinlerine ilişkin bilgiler ile ilgili mevzuat uyarınca alınması gerekli tüm izinlerine alınıp alınmadığına ve yasal gerekliliği olan belgelerin tam ve doğru olarak mevcut olup olmadığı hakkında bilgi**

İlgili mevzuat uyarınca 3 ada 54 no'lu parsel üzerinde yer alan bağımsız bölümlerin gerekli tüm izinleri alınmış olup proje için yasal gerekliliği olan tüm belgeleri tam ve doğru olarak mevcuttur. Raporumuzun 4.1.4 bölümünde yasal belgeler hakkında detaylı bilgiler anlatılmıştır.



4.8 **Değerlemesi yapılan projeler ile ilgili olarak 29.06.2001 tarih ve 4708 sayılı Yapı Denetim Hakkında Kanun uyarınca denetim yapan yapı denetim kuruluşu (ticaret unvanı, adresi vb.) ve değerlemesi yapılan gayrimenkul ile ilgili olarak gerçekleştirdiği denetimler hakkında bilgi**

Taşınmazlar için yapı kullanma izin belgesi alınmış olup yapı denetimle bir ilişkisi kalmamıştır.

4.9 **Eğer belirli bir projeye istinaden değerlendirme yapıyorsa, projeye ilişkin bilgi ve planların ve söz konusu değerın tamamen mevcut projeye ilişkin olduğuna ve farklı bir projenin uygulanması durumunda bulunacak değerın farklı olabileceğine ilişkin açıklama**

Bu değerlendirme raporu, proje değerlendirme çalışması için hazırlanmamıştır.

4.10 Varsa, gayrimenkul enerji verimlilik sertifikası hakkında bilgi

Rapor konu taşınmazların konumlu olduğu bina için B enerji performansında S34C45CAB4249 numaralı ve 23.09.2017 tarihli belge bulunmaktadır.

## 5. BÖLÜM

## GAYRİMENKULLERİN ÖZELLİKLERİ

## FİZİKİ

### 5.1 Gayrimenkullerin **bulunduğu bölgenin analizi ve kullanılan veriler**

Değerlemeye konu taşınmazlar; İstanbul İli, Sarıyer İlçesi, Huzur Mahallesi, Cendere Caddesi üzerinde konumlu 122 kapı no'lu yerde konumlu Nurol Life bünyesinde bulunan 19 **adet bağımsız bölümdür.**

Değerlemeye konu taşınmazların 2 tanesi konut, 17 tanesi ise ofis niteliğindedir.

Taşınmazların yakın çevresinde Türk Telekom Arena Stadı, Eroğlu Skyland Projesi, Vadi İstanbul projesi, Şehit Emrah Yılmaz Parkı, Avangart Projesi ve Yeni Şişli Etfal Hastanesi bulunmaktadır.

Merkezi konumları, ulaşım kolaylığı, bölgedeki elit projelerin varlığı taşınmazların değerini olumlu yönde etkilemektedir.

Bölgede son yıllarda geliştirilen lüks konut projeleri ile inşaat yatırımlarında artış gerçekleşmiştir.

Taşınmazlar TEM Otoyolu'na çok yakında konumlu olup, Büyükdere Caddesi'ne 4 km, Maslak merkeze 5 km mesafededir.

Bölge, Sarıyer Belediyesi sınırları içerisinde yer almaktadır ve tamamlanmış altyapıya sahiptir.



## 5.2 Gayrimenkullerin **fiziki, yapısal, teknik ve inşaat özellikleri**

<b>İNŞAAT TARZI</b>	:	Betonarme karkas
<b>İNŞAAT NİZAMI</b>	:	Ayrık (Blok)
<b>BİNA YAŞI</b>	:	~ 6
<b>KAT ADEDİ</b>	:	57 (8 bodrum, zemin, 48 normal kat)
<b>TOPLAM İNŞAAT ALANI (m<sup>2</sup>)*</b>	:	139.044,66 m <sup>2</sup>
<b>ELEKTRİK</b>	:	Şebeke
<b>JENERATÖR</b>	:	Mevcut
TRAFO	:	Mevcut
PARATONER	:	Mevcut (Faraday Kafesi)
SU	:	Şebeke
SU DEPOSU	:	Mevcut
<b>HİDROFOR</b>	:	Mevcut
<b>KANALİZASYON</b>	:	Şebeke
<b>KLİMA TESİSATI</b>	:	Merkezi fan - coil sistemi mevcut
UYDU YAYIN <b>SİSTEMİ</b>	:	Mevcut
TELEFON SANTRAL	:	Mevcut
<b>ASANSÖR</b>	:	Mevcut
<b>GÜVENLİK</b>	:	Güvenlik elemanları ve güvenlik kameraları mevcut
<b>YANGIN İHBAR TES.</b>	:	Duman ve ısı dedektörleri mevcut
<b>YANGIN SÖN. TES.</b>	:	Yangın dolapları, hidrantlar, yangın tüpleri ve sprinkler hatları mevcut
YANGIN <b>MERDİVENİ</b>	:	Mevcut
<b>DIŞ CEPHE</b>	:	Cam giydirme cephe, alüminyum doğrama
<b>ÇATI</b>	:	Teras tipi çatı
OTOPARK	:	Kapalı otopark yeri mevcut

---

(\*) Toplam inşaat alanı yapı kullanma izin belgesinden alınmıştır.

### 5.2.1 Binanın Genel Özellikleri

- Söz konusu taşınmazlar 3 ada 54 parsel üzerinde inşa edilmiştir.
- Taşınmazlar; kapı numarasını Cendere Caddesi üzerinden almış olmasına rağmen, Cendere Caddesi'ne yaklaşık 170 m. uzaklıkta kalmaktadır.
- Ana gayrimenkul onaylı mimari projesine göre 8 bodrum, zemin, 48 normal kat olmak üzere 57 katlı olarak inşa edilmiştir.
- Proje bünyesinde; 465 adet rezidans tipi daire ve 50 adet ofis olmak üzere toplam 515 adet bağımsız bölüm bulunmaktadır.
- Yapı inşaatı betonarme karkas tarzda olup ayrık nizamdadır.
- Proje bünyesinde; açık yüzme havuzu, güneşlenme terasları, süs havuzları, yürüme yolları, spor merkezi, sosyal alan (kafeterya, bilardo salonu, sauna, masaj odaları, stüdyolar, toplantı odası ve kiralanabilir odalar), otopark alanları, 24 saat özel güvenlik hizmeti yer almaktadır.
- Sitenin; elektrik su ve kanalizasyonu şebekeden karşılanmakta olup, site bünyesinde; jeneratörler, su depoları, merkezi ısıtma sistemi, yangın söndürme tesisatları, güvenlik kameraları ve güvenlik personelleri bulunmaktadır.
- Hâlihazırda projenin genel inşaatı büyük ölçüde tamamlanmıştır. Ticari ünitelerin ise shell & core (brüt beton) şeklinde pazarlanmakta olup alıcılar kendi kullanım fonksiyonlarına göre taşınmazları dekore edeceklerdir.
- Taşınmazların iç mekân özellikleri benzerdir. Salon ve oda hacimlerinde zeminler parke kaplı, duvar ve tavanlar saten boyalıdır. Islak hacimlerde seramik kaplıdır. Mutfak hacimlerinde dolap ve tezgâh ile ankastre ürünleri ile banyo hacimlerinde vitrifiyeler tamdır. Taşınmazların iç ve dış kapıları montajı bitmiştir. Pencereler alüminyum mamul ve çift camlıdır. Bina dış cephesi komple cam giydirme olup, asansörleri faaldir.
- Taşınmazların peyzaj düzenlemesi tamamlanmıştır.

### 5.2.2 Taşınmazların Genel Özellikleri

Değerlemeye konu 19 adet taşınmazın kat, nitelik ve satışa esas brüt alanları aşağıda tabloda sunulmuştur.

SIRA NO	BAĞ. BÖL. NO.	KAT NO	NİTELİĞİ	BRÜT ALANI (M <sup>2</sup> )	TİPİ
1	1	3. bodrum + 2. bodrum + 2. bodrum asma	Asma katlı depolu ofis	1.224,41	Ofis
2	2	3. bodrum + 2. bodrum + 2. bodrum asma	Asma katlı depolu ofis	1.006,86	Ofis
3	3	3. bodrum + 2. bodrum + 2. bodrum asma	Asma katlı depolu ofis	434,31	Ofis
4	4	3. bodrum + 2. bodrum + 2. bodrum asma	Asma katlı depolu ofis	430,6	Ofis
5	5	3. bodrum + 2. bodrum + 2. bodrum asma	Asma katlı depolu ofis	852,44	Ofis

6	6	2. bodrum + 2. bodrum asma	Asma katlı ofis	699,94	Ofis
7	16	3. bodrum + 2. bodrum + 2. bodrum asma	Asma katlı depolu ofis	913,39	Ofis
8	17	3. bodrum + 2. bodrum + 2. bodrum asma	Asma katlı depolu ofis	429,47	Ofis
9	18	3. bodrum + 2. bodrum + 2. bodrum asma	Asma katlı depolu ofis	429,47	Ofis
10	19	3. bodrum + 2. bodrum + 2. bodrum asma	Asma katlı depolu ofis	431,91	Ofis
11	20	3. bodrum + 2. bodrum + 2. bodrum asma	Asma katlı depolu ofis	387,79	Ofis
12	21	3. bodrum + 2. bodrum + 2. bodrum asma	Asma katlı depolu ofis	454,25	Ofis
13	22	3. bodrum + 2. bodrum + 2. bodrum asma	Asma katlı depolu ofis	462,29	Ofis
14	23	2. bodrum + 2. bodrum asma	Asma katlı ofis	702,1	Ofis
15	34	1. bodrum + 1. bodrum asma	Asma katlı ofis	358,17	Ofis
16	36	1. bodrum + 1. bodrum asma	Asma katlı ofis	339,83	Ofis
17	37	1. bodrum + 1. bodrum asma	Asma katlı ofis	266,33	Ofis
18	514	48. kat + 48. asma kat	Konut	931,54	9+1
19	515	48. kat + 48. asma kat	Konut	901,27	9+1
		Genel Toplam		11.656,37	

Rapor konusu taşınmazlar gibi benzer konut/ofis projelerinde genel uygulama itibarıyla kat alanı dikkate alınmakta olup, satılabilir alan bilgisi brüt alanlar (ortak alanlar, teknik alanlar, kat bahçesi, otopark vs.) dâhil edilerek pazarlandığı için müşteriden temin edilen brüt alanlar üzerinden toplam pazar değeri takdir edilmiştir.

### 5.3 Değerleme İşlemini Olumsuz Yönde Etkileyen veya Sınırlayan Faktörler

Değerleme işlemini olumsuz yönde etkileyen veya sınırlayan herhangi bir faktör bulunmamaktadır.

### 5.4 Varsa, mevcut yapıyla veya inşaatı devam eden projeye ilgili tespit edilen ruhsata aykırı durumlara ilişkin bilgiler

Rapor konusu taşınmazların bulunduğu yapı için herhangi bir ruhsata aykırı durum bulunmamaktadır.

5.5 **Ruhsat alınmış yapılarda yapılan değişikliklerin 3194 sayılı İmar Kanunu'nun 21. maddesi kapsamında yeniden ruhsat alınmasını gerektirdiği değişiklikler olup olmadığı hakkında bilgi**

Taşınmazlar için yapı izin belgesinin bulunması nedeniyle mevzuat kapsamında 3194 sayılı İmar Kanunu'nun 21. maddesi kapsamında yeniden ruhsat alınması gerekmemektedir.

5.6 Gayrimenkullerin **değerleme tarihi itibariyle hangi amaçla kullanıldığı, gayrimenkul arsa veya arazi ise üzerinde herhangi bir yapı bulunup bulunmadığı ve varsa, bu yapıların hangi amaçla kullanıldığı hakkında bilgi**

Değerleme tarihi itibariyle ana gayrimenkul bünyesinde yer alan taşınmazlar konut ve ofis niteliğinde olup, bir kısmı kiracıları tarafından ihtiyaca yönelik olarak kullanılmakta olup, bir kısmı ise boş haldedir.

## 6. BÖLÜM

## PAZAR BİLGİLERİNE İLİŞKİN ANALİZLER

### 6.1 Türkiye’de Yaşanan Ekonomik Koşullar ve Gayrimenkul Piyasasının Analizi

2013 yılı ikinci yarısından itibaren dünyadaki küresel ekonomik gelişmeler neticesinde, özellikle FED’in yaptığı parasal genişlemenin sonlanacağı beklentisi, darbe girişimi ve diğer jeopolitik risklerle beraber faizler artış eğilimine girmiştir. 2015 yılı sonu ve 2016 yılının ilk çeyreğinde faiz oranları % 11 mertebelerine kadar çıkmıştır. 15 Temmuz’da yaşanan darbe girişimi sonrası alınan önlemler ve iyileşen risk algısı ile Haziran 2016 da faizle % 8,75’e gerilemiştir. Aralık 2016 itibariyle faiz oranları % 9 mertebelerinde seyretmesine karşın 2017 Aralık ayı itibariyle % 13,5’ların üzerine kadar çıkmıştır. 2018 Haziran ayında faiz oranları % 19 Ekim ayında ise bu oran % 27 mertebelerine kadar çıkmıştır. Ancak alınan ekonomik önlemler sayesinde 2019 yıl içinde faiz oranları önce % 19 mertebelerine sonra kademeli olarak merkez bankasının faiz indirimleri sayesinde faiz oranları % 12 bandına gerilemiştir. 2020 yılında da faiz oranlarının kademeli olarak düşürerek tek haneli rakamlara gelmiştir. 2021 yılı itibariyle ani kur artışlarına önlem için politika faizinde indirim yönüne gidilmiştir. 2021 yılı ikinci yarısında ise politika faizinde toplamda 500 baz puan indirime gidilmiş ve üretim, istihdam, büyüme, ihracata odaklı yeni bir ekonomik model uygulamasına geçilmiştir. Ancak yapılan faiz indirimleri kur artışlarının daha da hızlanmasına sebep olmuştur. Bunun üzerine 2021 Aralık ayının ikinci yarısında Cumhurbaşkanlığı Kararı ile çıkarılan Kur Garantili Mevduat Faiz Oranı modeli, döviz kurunda yaklaşık %20 civarında geri çekilme yaşansa da sonraki süreçte kur eski zirvelerini geçmiştir. Son dönemde maliyet politikalarında değişikliğe gidilerek gösterge faizleri % 50’ye yükseltilmiştir.

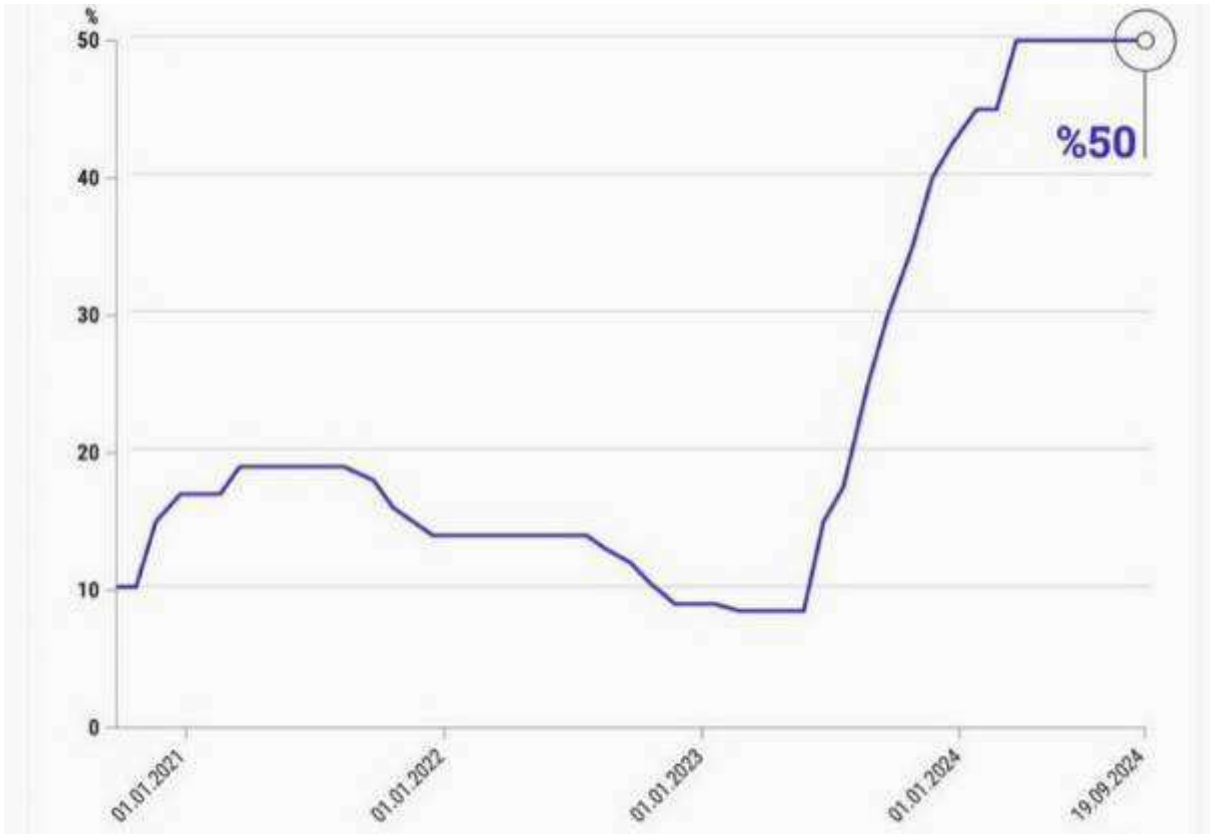

### 6.1.1 Türkiye Büyüme Verileri ve Yıllara Göre Enflasyon Oranları

GSYH 2024 yılı üçüncü çeyrek ilk tahmini; zincirlenmiş hacim endeksi olarak, bir önceki yılın aynı çeyreğine göre %2,1 artmıştır.

GSYH'yi oluşturan faaliyetler incelendiğinde; 2024 yılı üçüncü çeyreğinde bir önceki yıla göre zincirlenmiş hacim endeksi olarak; inşaat %9,2, finans ve sigorta faaliyetleri %6,2, tarım sektörü %4,6, gayrimenkul faaliyetleri %2,5, ürün üzerindeki vergiler eksi sübvansiyonlar %2,3, bilgi ve iletişim faaliyetleri %2,2, kamu yönetimi, eğitim, insan sağlığı ve sosyal hizmet faaliyetleri %1,9 ve hizmetler %1,4 arttı. Diğer hizmet faaliyetleri %2,4, sanayi sektörü %2,2, mesleki, idari ve destek hizmet faaliyetleri ise %0,3 azalmıştır.

Mevsim ve takvim etkilerinden arındırılmış GSYH zincirlenmiş hacim endeksi, bir önceki çeyreğe göre %0,2 azaldı. Takvim etkisinden arındırılmış GSYH zincirlenmiş hacim endeksi, 2024 yılı üçüncü çeyreğinde bir önceki yılın aynı çeyreğine göre %1,9 artmıştır.

Üretim yöntemiyle Gayrisafi Yurt İçi Hasıla tahmini, 2024 yılının üçüncü çeyreğinde cari fiyatlarla bir önceki yılın aynı çeyreğine göre %53,3 artarak 11 trilyon 893 milyar 252 milyon TL oldu. GSYH'nin üçüncü çeyrek değeri cari fiyatlarla ABD doları bazında 357 milyar 989 milyon olarak gerçekleşmiştir.

GSYH büyüme hızları, III. Çeyrek: Temmuz - Eylül, 2024

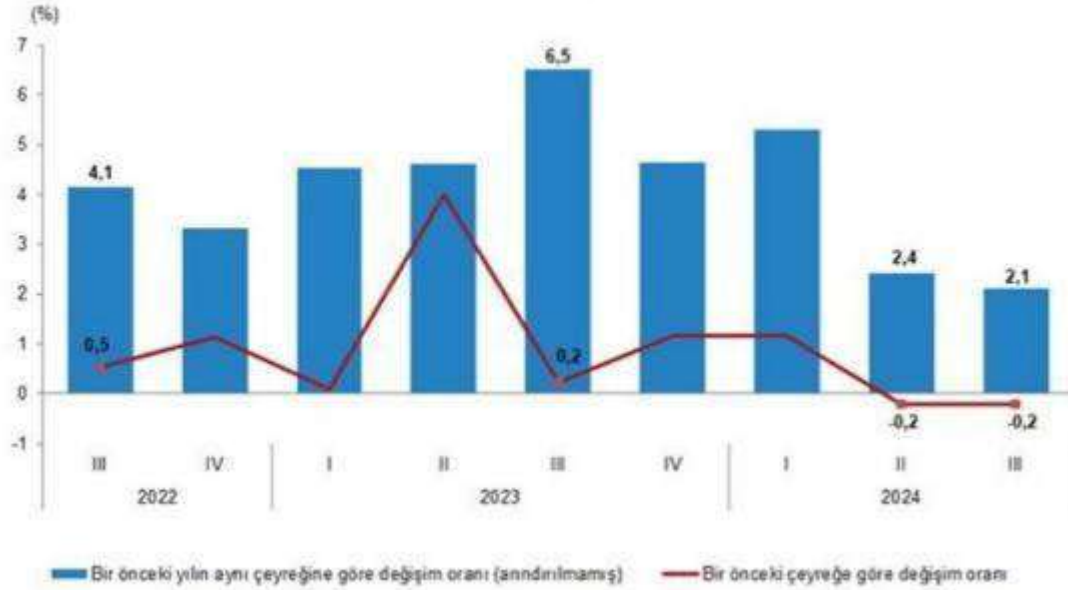

### Kaynak: TÜİK

Mevcut Enflasyon Verileri

TÜFE'deki (2003=100) değişim 2024 yılı Kasım ayında bir önceki aya göre %2,24, bir önceki yılın Aralık ayına göre %42,91, bir önceki yılın aynı ayına göre %47,09 ve on iki aylık ortalamalara göre %60,45 olarak gerçekleşmiştir.

Bir önceki yılın aynı ayına göre en az artış gösteren ana grup %26,24 ile ulaştırma oldu. Buna karşılık, bir önceki yılın aynı ayına göre artışın en yüksek olduğu ana grup ise %92,49 ile eğitim olmuştur.



Ana harcama grupları itibarıyla 2024 yılı Kasım ayında bir önceki aya göre en çok azalan ana grup %-0,25 ile giyim ve ayakkabı oldu. Buna karşılık, 2024 yılı Kasım ayında bir önceki aya göre artışın en yüksek olduğu ana grup ise %5,10 ile gıda ve alkolsüz içecekler olmuştur.

#### TÜFE değişim oranları (%), Kasım 2024

	Kasım 2024	Kasım 2023	Kasım 2022
Bir önceki aya göre değişim oranı	2,24	3,28	2,88
Bir önceki yılın Aralık ayına göre değişim oranı	42,91	60,09	62,35
Bir önceki yılın aynı ayına göre değişim oranı	47,09	61,98	84,39
On iki aylık ortalamalara göre değişim oranı	60,45	53,40	70,36

#### TÜFE yıllık değişim oranları (%), Kasım 2024

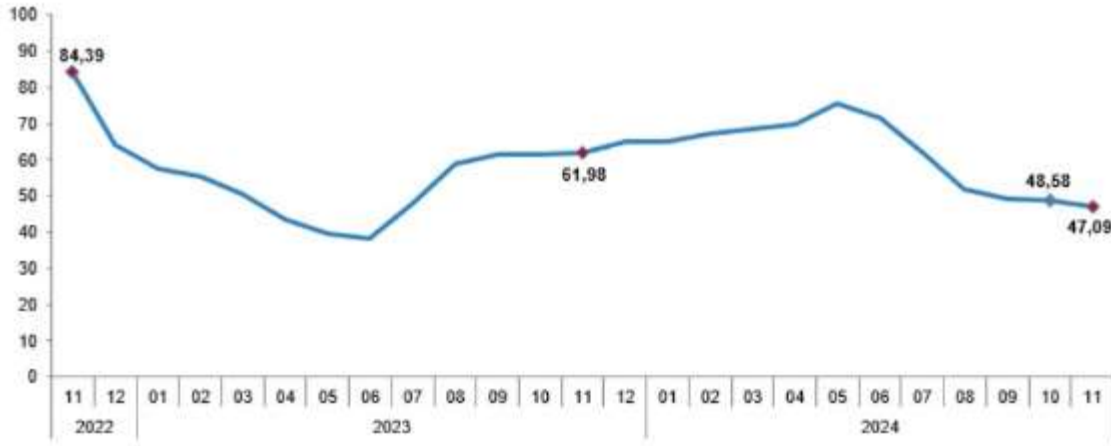

Kaynak: TÜİK

### 6.1.2 Türkiye İnşaat Sektörü Verileri

GSYH'yi oluşturan faaliyetler incelendiğinde; 2024 yılı üçüncü çeyreğinde bir önceki yıla göre zincirlenmiş hacim endeksi olarak inşaat sektörü % 9,2 oranında artmıştır.

Şekil.-1 İnşaat Sektörü Büyüme; Yüzde, Çeyrek Dönemler

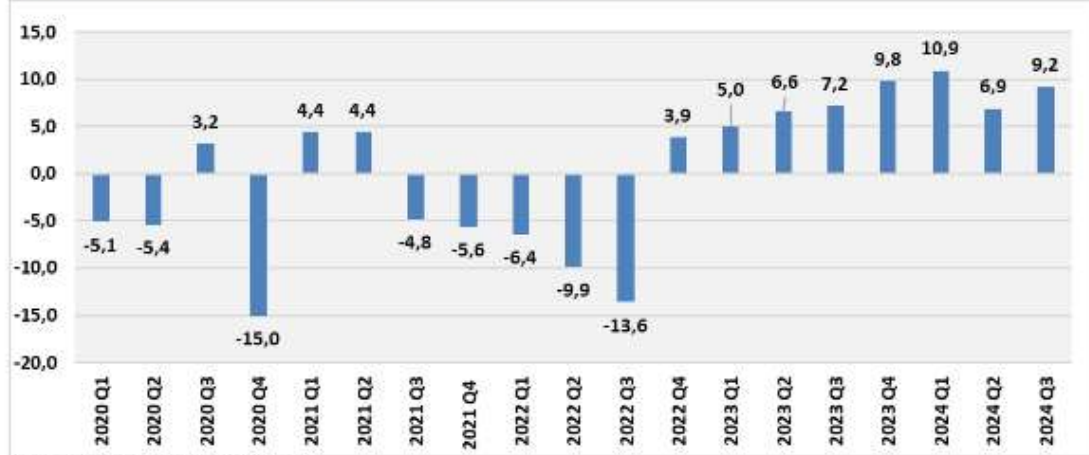

Kaynak: Türkiye İstatistik Kurumu

Bir önceki yılın aynı çeyreğine göre, 2024 yılı III. çeyreğinde belediyeler tarafından yapı ruhsatı verilen bina sayısı %18,8, daire sayısı %17,0 ve yüzölçümü %18,9 azalmıştır.

Belediyeler tarafından 2024 yılı III. çeyreğinde yapı ruhsatı verilen binaların toplam yüzölçümü 32,0 milyon m<sup>2</sup> iken; bunun 17,0 milyon m<sup>2</sup>'si konut, 8,2 milyon m<sup>2</sup>'si konut dışı ve 6,8 milyon m<sup>2</sup>'si ise ortak kullanım alanı olarak gerçekleşmiştir.

Yapı ruhsatına göre konut, konut dışı ve ortak alanların yüzölçüm payları, III. Çeyrek, 2022-2024

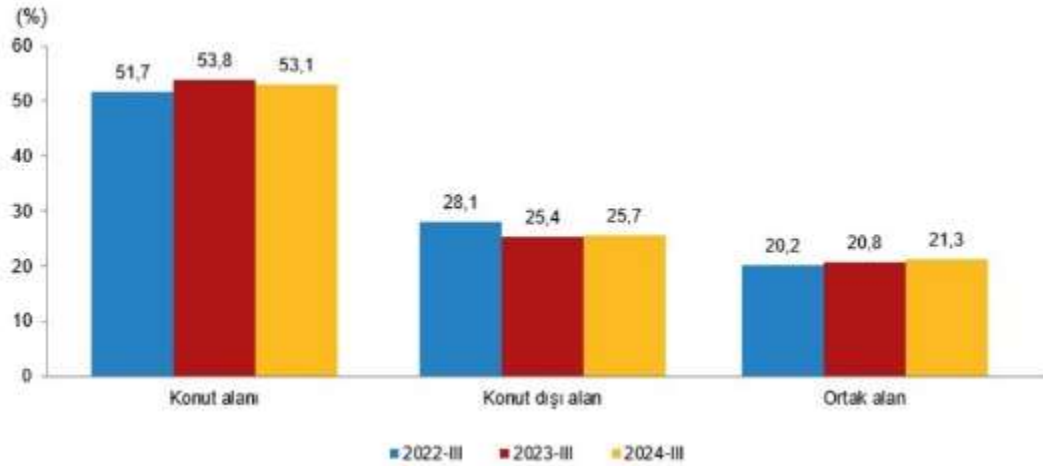

Yapı kullanma izin belgesi istatistikleri, 2022-2024

Yıl	Çeyrek	Bina sayısı	Yıllık değişim (%)	Daire sayısı	Yıllık değişim (%)	Yüzölçüm (m <sup>2</sup> )	Yıllık değişim (%)
2022		99 174	7,7	642 292	2,5	129 019 432	1,0
	I	22 485	7,2	155 447	-2,3	30 444 673	-7,8
	II	22 986	24,2	149 488	23,6	29 482 147	21,4
	III	22 834	4,1	137 567	-0,7	27 560 452	-2,4
	IV	30 869	0,6	199 790	-4,0	41 532 160	-1,4
2023		86 776	-12,5	535 043	-16,7	107 744 126	-16,5
	I	20 213	-10,1	126 251	-18,8	25 263 555	-17,0
	II	18 028	-21,6	107 768	-27,9	21 201 500	-28,1
	III	19 724	-13,6	117 262	-14,8	23 734 284	-13,9
	IV	28 811	-6,7	183 762	-8,0	37 544 786	-9,6
2024		28 639	41,7	175 414	38,9	36 761 537	45,5
	I	15 412	-14,5	82 546	-23,4	18 049 753	-14,9
	II	20 289	2,9	113 607	-3,1	22 465 200	-5,3

Kaynak: TUİK

İnşaat maliyet endeksi, 2024 yılı Ekim ayında bir önceki aya göre %1,48 arttı, bir önceki yılın aynı ayına göre %37,94 arttı. Bir önceki aya göre malzeme endeksi %1,73 arttı, işçilik endeksi %0,98 arttı. Ayrıca bir önceki yılın aynı ayına göre malzeme endeksi %30,67 arttı, işçilik endeksi %55,62 artmıştır.

Bina inşaatı maliyet endeksi, bir önceki aya göre %1,33 arttı, bir önceki yılın aynı ayına göre %39,06 arttı. Bir önceki aya göre malzeme endeksi %1,52 arttı, işçilik endeksi %0,96 arttı. Ayrıca bir önceki yılın aynı ayına göre malzeme endeksi %32,29 arttı, işçilik endeksi %54,69 artmıştır.

**İnşaat maliyet endeksi yıllık değişim oranı(%), Ekim 2024**

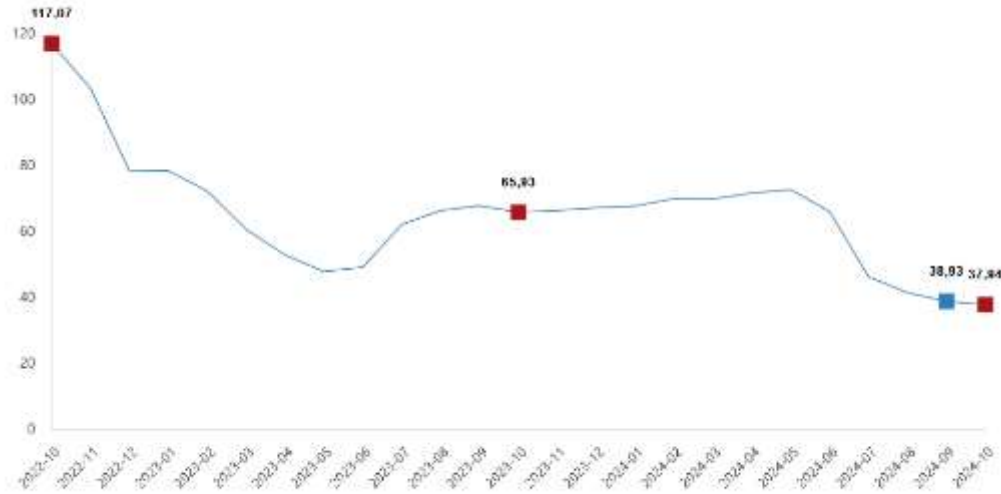

### 6.1.3 Konut Satışları ve Konut Kredilerinin Durumu

Türkiye genelinde konut satışları Kasım ayında bir önceki yılın aynı ayına göre %63,6 oranında artarak 153 bin 14 oldu. Konut satış sayısının en fazla olduğu iller sırasıyla 26 bin 320 ile İstanbul, 14 bin 916 ile Ankara ve 8 bin 583 ile İzmir olurken, en az olduğu iller sırasıyla 89 ile Bayburt, 99 ile Tunceli ve 121 ile Hakkari olarak gerçekleşmiştir.

Konut satışları Ocak-Kasım döneminde bir önceki yılın aynı dönemine göre %16,4 oranında artarak 1 milyon 265 bin 388 olarak gerçekleşmiştir.

Türkiye genelinde ipotekli konut satışları Kasım ayında bir önceki yılın aynı ayına göre %315,7 oranında artarak 21 bin 804 oldu. Toplam konut satışları içinde ipotekli satışların payı %14,2 olarak gerçekleşti. Ocak-Kasım döneminde gerçekleşen ipotekli konut satışları ise bir önceki yılın aynı dönemine göre %21,3 oranında azalarak 135 bin 209 olmuştur.

Kasım ayında 5 bin 213; Ocak-Kasım döneminde ise 32 bin 82 ipotekli konut satışı, ilk el olarak gerçekleşmiştir.

**Konut satışı, Kasım 2024**  
(Adet)

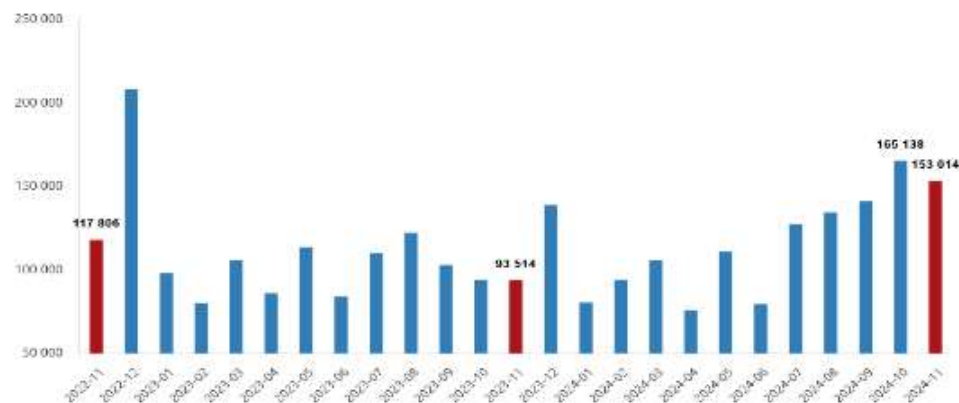

Kaynak: TÜİK

Türkiye genelinde diğer konut satışları Kasım ayında bir önceki yılın aynı ayına göre %48,6 oranında artarak 131 bin 210 oldu. Toplam konut satışları içinde diğer satışların payı %85,8 olarak gerçekleşti. Ocak-Kasım döneminde gerçekleşen diğer konut satışları ise bir önceki yılın aynı dönemine göre %23,4 oranında artarak 1 milyon 130 bin 179 olmuştur.

Türkiye genelinde ilk el konut satış sayısı Kasım ayında bir önceki yılın aynı ayına göre %61,7 oranında artarak 49 bin 274 oldu. Toplam konut satışları içinde ilk el konut satışının payı %32,2 oldu. İlk el konut satışları Ocak-Kasım döneminde ise bir önceki yılın aynı dönemine göre %24,2 oranında artarak 407 bin 832 olarak gerçekleşmiştir.

#### Satış şekline göre konut satışı, Kasım 2024

(Adet)

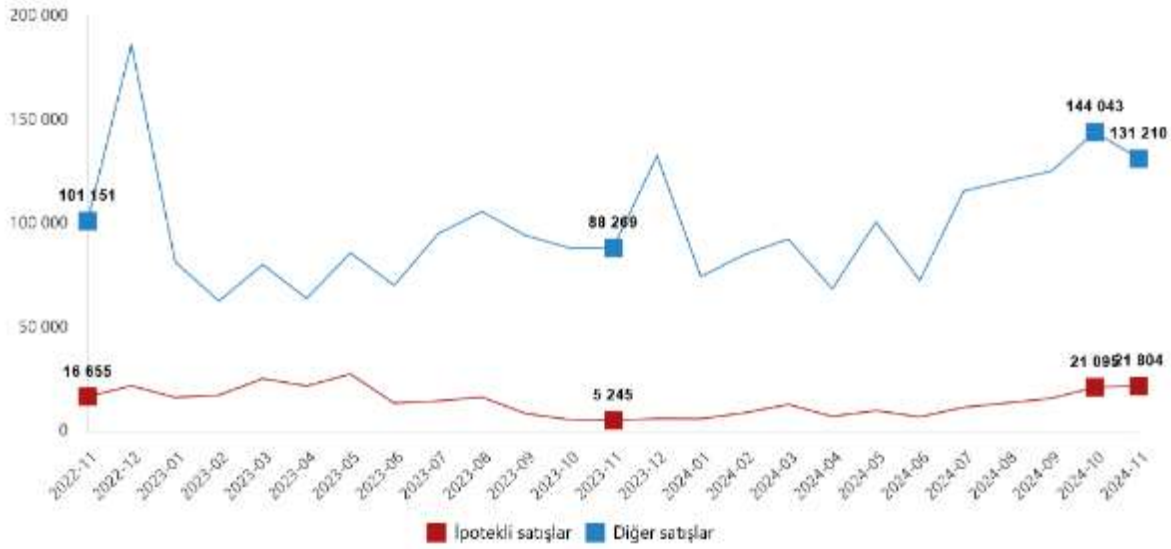

Yabancılara yapılan konut satışları Kasım ayında bir önceki yılın aynı ayına göre %8,2 oranında azalarak 2 bin 151 oldu. Kasım ayında toplam konut satışları içinde yabancılara yapılan konut satışının payı %1,4 olarak gerçekleşti. Yabancılara yapılan konut satış sayısının en fazla olduğu iller sırasıyla 780 ile İstanbul, 752 ile Antalya ve 191 ile Mersin olmuştur.

#### 6.1.4 Konut Fiyat Endeksi

Türkiye'deki konutların kalite etkisinden arındırılmış fiyat değişimlerini izlemek amacıyla hesaplanan Konut Fiyat Endeksi (KFE) (2017=100), 2024 yılı Kasım ayında bir önceki aya göre yüzde 2,8 oranında artarak 155,4 seviyesinde gerçekleşmiştir. Bir önceki yılın aynı ayına göre yüzde 29,4, oranında artan KFE, aynı dönemde reel olarak yüzde 12,0 oranında azalış göstermiştir.

Üç büyük ilin konut fiyat endekslerindeki gelişmeler değerlendirildiğinde, 2024 yılı Kasım ayında bir önceki aya göre, sırasıyla 2,9, 3,3-4 ve 1,9 oranlarında artış gözlenmiştir. Endeks değerleri bir önceki yılın aynı ayına göre, İstanbul, Ankara ve İzmir'de sırasıyla yüzde 26,2 , 34,8 ve 26,7 oranlarında artış göstermiştir.

### 6.1.5 Türkiye Gayrimenkul Piyasasını Bekleyen Fırsat ve Tehditler

Tehditler:

- o FED'in parasal genişleme politikasının da etkileriyle Türkiye piyasası üzerinde baskı yaratması,
- o Türkiye'nin mevcut durumu itibariyle jeopolitik risklere açık olması sebebiyle mevcut ve gelecekteki yatırımları yavaşlaması ve talebin azalması,
- o Son dönemde döviz kurundaki artış,
- o Yüksek enflasyon oranları,
- o Yüksek faiz oranları.

**Fırsatlar:**

- o Türkiye'deki gayrimenkul piyasasının uluslararası standartlarda gelen taleplere cevap verecek düzeyde olması,
- o Özellikle kentsel dönüşümün hızlanmasıyla daha modern yapıların inşa ediliyor olması,
- o Genç bir nüfus yapısına sahip olmanın getirdiği doğal talebin devam etmesi.

### 6.1.6 Türkiye Gayrimenkul Piyasası Beklentisi

2020 yılının ilk çeyreğinde tüm dünyada görülen Covid 19 salgını nedeniyle ekonomiler durma noktasına gelmiş konut sektörü de bu durumdan çok olumsuz etkilenmiştir. Haziran ayı itibariyle konut kredilerinin kampanyalarla en düşük oranlara gerilediği, vadelerin 18 yıla çıkarılmasıyla konut sektörü canlanmış ve bu durum fiyatlara da yansiyarak artış göstermiştir. Eylül ayı itibariyle kur artışının da etkisi görülmüş ve faizler de artış göstermiştir. Bu artış konut fiyatlarını baskılasa da artan enflasyon ve maliyetlerin etkisiyle konut fiyatları son bir yıl içerisinde ciddi yükselişler yapmıştır. Geçtiğimiz yılı yukarıda bahsedilen nedenlerden ötürü gayrimenkul fiyatlarının yukarı yönlü artış hızı son çeyrekte yavaşlasa da artışı devam etmiştir. 2024 yılının ikinci yarısında artan faiz oranları ve seçici kredi politikalarıyla gayrimenkule yönelik krediye ulaşım imkanları azalsa da yüksek kur ve enflasyon beklentileri nedeniyle düşük talep – yüksek fiyat seyri devam etmektedir.

## 6.2 Bölge Analizi

### **İstanbul İli**

---

İstanbul, Türkiye'de yer alan şehir ve ülkenin 81 ilinden biridir. Ülkenin en kalabalık, ekonomik ve sosyo-kültürel açıdan en önemli şehridir. Şehir, iktisadi büyüklük açısından dünyada 34., nüfus açısından belediye sınırları göz önüne alınarak yapılan sıralamaya göre Avrupa'da birinci, dünyada ise Lagos'tan sonra altıncı sırada yer almaktadır.

2023 yılı itibariyle nüfusu 15.655.924 kişidir.

İstanbul 41° K, 29° D koordinatlarında yer alır. Batıda Çatalca Yarımadası, doğuda Kocaeli Yarımadası'ndan oluşur. Kuzeyde Karadeniz, güneyde Marmara Denizi ve ortada İstanbul Boğazı'ndan oluşan kent, kuzeybatıda Tekirdağ'a bağlı Saray, batıda

Tekirdağ'a bağlı Çerkezköy, Çorlu, güneybatıda Tekirdağ'a bağlı Marmara Ereğlisi, kuzeydoğuda Kocaeli'ne bağlı Kandıra, doğuda Kocaeli'ne bağlı Körfez, güneydoğuda Kocaeli'ne bağlı Gebze ilçeleri ile komşudur. İstanbul'u oluşturan yarımadalardan Çatalca Avrupa, Kocaeli ise Asya anakaralarındadır. Kentin ortasındaki İstanbul Boğazı ise bu iki kıtayı birleştirir. Boğazdaki Yavuz Sultan Selim, Fatih Sultan Mehmet ve 15 Temmuz Şehitler Köprüleri kentin iki yakasını birbirine bağlar. İstanbul Boğazı boyunca ve Haliç'i çevreleyecek şekilde Türkiye'nin kuzeybatısında kurulmuştur.

Karadeniz ile Marmara Denizi'ni bağlayan ve Asya ile Avrupa'yı ayıran İstanbul Boğazı'na ev sahipliği yapması nedeniyle, İstanbul'un jeopolitik önemi oldukça yüksektir.

İstanbul'un yüksek nüfusu ve ileri sanayi sektörü çevresel konularda pek çok sıkıntıyı da beraberinde getirmektedir. Hava, su ve toprak kirliliği gibi ana sorunların yanı sıra, çarpık kentleşme ve denetimsizlikten kaynaklanan görüntü ve gürültü kirliliği gibi ikincil sorunlar da göze çarpmaktadır.

İstanbul'un toplam 39 ilçesi vardır. Bu ilçelerin 25'i Avrupa Yakası'nda, 14'ü ise Anadolu Yakası'ndadır. Bunlar; Adalar, Arnavutköy, Ataşehir, Avcılar, Bağcılar, Bahçelievler, Bakırköy, Başakşehir, Bayrampaşa, Beşiktaş, Beykoz, Beylikdüzü, Beyoğlu, Büyükçekmece, Çatalca, Çekmeköy, Esenler, Esenyurt, Eyüp, Fatih, Gaziosmanpaşa, Güngören, Kadıköy, Kağıthane, Kartal, Küçükçekmece, Maltepe, Pendik, Sancaktepe, Sarıyer, Silivri, Sultanbeyli, Sultangazi, Şile, Şişli, Tuzla, Ümraniye, Üsküdar ve Zeytinburnu ilçeleridir.

İstanbul'un tarihi semtlerinden batıya ve kuzeye gidildikçe büyük bir farklılaşma görülür. En yüksek gökdelenler ve ofis binaları Avrupa Yakası'nda özellikle Levent, Mecidiyeköy ve Maslak'ta toplanırken, Anadolu Yakası'nda ise Kadıköy ilçesindeki Kozyatağı mahallesi dikkat çeker.

Son yıllarda inşa edilen çok yüksek yapılar, nüfusun hızlı büyümesi göz önüne alınarak yapılmışlardır. Şehrin hızla genişlemesinden dolayı konutlaşma, genellikle şehir dışına doğru ilerlemektedir. Şehrin sahip olduğu en yüksek çok katlı ofis ve konutlar, Avrupa Yakası'nda bulunan Levent, Mecidiyeköy ve Maslak semtlerinde toplanmıştır. Levent ve Etiler'de çok sayıda alışveriş merkezi toplanmıştır. Türkiye'nin en büyük şirket ve bankalarının önemli bir kısmı bu bölgede bulunmaktadır. Yakın dönemde finans kuruluşlarının operasyon merkezleri Pendik – Tuzla ve Gebze aksına doğru kaymıştır.

İstanbul, kara ve deniz ticaret yollarının bir kavşağı olması ve stratejik konumu nedeniyle Türkiye'de ekonomik yaşamın merkezi olmuştur. Şehir aynı zamanda en büyük sanayi merkezidir. Türkiye'deki sanayi istihdamının %20'sini karşılamaktadır. Yaklaşık olarak %38'lik endüstriyel alana sahiptir. İstanbul ve çevre iller bu alanda; meyve, zeytinyağı, İpek, pamuk ve tütün gibi ürünler elde etmektedir. Ayrıca gıda sanayi, tekstil üretimi, petrol ürünleri, kauçuk, metal eşya, deri, kimya, ilaç, elektronik, cam, teknolojik ürünler, makine, otomotiv, ulaşım araçları, kağıt ve kâğıt ürünleri ve alkollü içkiler, kentin önemli sanayi ürünleri arasında yer almaktadır.

Ticaret, İstanbul'un gelirinde en büyük paya sahip olan sektördür. İlde bu sektörün gelişmesinde Boğaz köprülerinin, Asya ve Avrupa gibi merkezler arasında uzanan otoyolların büyük katkısı vardır. Aynı şekilde demiryoluyla da Asya ve Avrupa'ya bağlanması ve büyük limanları olması da bu konuda etkilidir. İstanbul ticaret sektörü ülke toplamının %27'sini oluşturur. Dışalım ve dışsatım konusunda da İstanbul, Türkiye çapında birinci sıradadır. Türkiye'de hizmet veren özel bankaların tümünün, ulusal çapta

yayın yapan gazetelerin, televizyon kanallarının, ulaşım firmalarının ve yayınevlerinin ise tümüne yakınının genel merkezleri İstanbul'dadır. Nitekim, İstanbul ekonomisinde bankacılıkla birlikte ulaştırma-haberleşme sektörü %15'i aşan bir paya sahiptir.

Türkiye'nin büyük sanayi kuruluşlarından pek çoğunun genel merkezi ve fabrikası İstanbul'da bulunmaktadır. İlde madeni eşya, makine, otomotiv, gemi yapımı, kimya, dokuma, konfeksiyon, hazır gıda, cam, porselen ve çimento sanayii gelişkindir. 2000'li yılların başında payı %30'a yakın olan sanayi, ticaretten sonra ildeki ikinci büyük sektördür.

İstanbul genelinde tüm orman alanları koruma altına alınmış olmakla birlikte sınırlı miktarda ormancılık faaliyeti yürütülmektedir.

İstanbul'un tarihi, anıtlar ve yapıtların fazlalığı ve Boğaz'a sahip olması nedeniyle gözde turizm merkezlerinden biridir. Ancak 2016 yılı itibariyle turizm sektöründe gerileme dönemi başlamıştır.

İstanbul'da ulaşım kara, hava, deniz ve demiryolu gibi farklı şekillerde yapılmaktadır. Şehir içi, şehirlerarası ve uluslararası taşımacılığın yapıldığı büyük merkezlere sahiptir. İldeki havalimanlarından Atatürk Havalimanı, Avrupa Yakası'nda Bakırköy ilçesinde; İstanbul havalimanı Arnavutköy ilçesinde, Sabiha Gökçen Havalimanı ise Anadolu Yakası'nda Pendik ilçesinde yer alır. Kent merkezine metro hattı ve otoyollarla bağlıdır.

Karayoluyla ulaşımı ise İstanbul'da özellikle şehirlerarası yolculukta büyük bir paya sahiptir. Türkiye'nin her iline ve ayrıca Gürcistan, Yunanistan, Bulgaristan gibi komşu ülkelere İstanbul'dan doğrudan seferler vardır. Anadolu Yakası'nda Harem Otogarı, Avrupa Yakası'ndaysa Büyük İstanbul Otogarı hizmet vermektedir. İstanbul Otogarı da metroyla kent merkezine bağlanmaktadır.

Demiryolu ise bu iki ulaşım yoluna oranla daha az tercih edilen bir başka hizmettir. İstanbul'dan Eskişehir, Ankara, Konya, Adana, Bitlis, Van gibi yurt içi merkezlerle; Yunanistan, Bulgaristan, Romanya, Sırbistan, Macaristan, İran, Suriye ve Irak gibi dış merkezlere tren seferleri vardır. Yüksek hızlı tren Pendik ilçesinden hareket etmektedir.

Deniz yoluyla ise ilde düzenli ulaşım yalnızca yurt içinde gerçekleştirilir. İstanbul'dan Yalova'ya, Balıkesir'e ve Bursa'ya feribot ve araba vapuru seferleri vardır. İstanbul Limanı'na turistik amaçlarla gelen münferit gemiler dışında yurtdışı varışlı gemi seferi yoktur.

İstanbul'da şehir içi ulaşım ise büyük bir sektördür. Otobüslerle ulaşım sağlayan İETT; şehirhatları vapurlarını ve deniztaksi işleten İDO; tramvay, metro, füniküler ve teleferik hatlarının sahibi İstanbul Ulaşım A.Ş.; banliyö hizmeti sağlayan TCDD; dolmuşlar, yolcu motorları ve ticari taksilerle İstanbul kompleks bir ulaşım ağına sahiptir.

### **Sarıyer İlçesi**

Güneyde Beşiktaş, güneybatıda Kağıthane ve batıda Eyüp ilçeleri ile doğuda İstanbul Boğazı, kuzeyde Karadeniz ile çevrilidir. Sarıyer ilçesi toplam 26 mahalle ve 8 köyden oluşmaktadır. Bahçeköy Belediyesi'nin 2008 yılında fesih edilerek Sarıyer ilçesinin bir mahallesi olmasıyla son halini alan ilçe İstanbul'un en kuzeydeki ilçesidir. 2012 yılında Şişli Belediyesi'nin sınırları içerisinde yer alan; Ayazağa, Maslak ve Huzur Mahallesi, TBMM Komisyonu'nun aldığı bir kararla Sarıyer Belediyesi sınırlarına dahil edilmiştir.

Bugünkü ilçe toprakları 1930'a kadar Beyoğlu Kazasıyla Çatalca Vilayeti sınırları dâhilinde olmuştur. 1930'da yapılan bir yönetsel düzenleme sonucunda bugünkü Sarıyer ilçesi kurulmuştur. İlçe merkezinde Sarıyer Belediyesi'nin kuruluşu da aynı tarihte olmuştur. 1990'larda belediye olan ilk Müslüman Türk Halk Yerleşimi Selanik sancağından 1924 mübadelesi ile gelen Bahçeköy Beldesi 2008 yılında fesih olarak Sarıyer ilçesinin mahallesi olmuştur.

Sarıyer, doğal ve tarihsel değerler açısından zengin bir ilçedir. Orman varlığının yanı sıra su kaynakları da eskiden beri İstanbul için önem taşımıştır. Bu su kaynaklarından en ünlüleri Çırçır, Hünkâr, Kocataş ve Sultan sularıdır. İlçe arazisindeki akarsular küçük olmalarına bakılmadan çok eskiden beri İstanbul'un su ihtiyacını karşılamak için değerlendirilmiştir. Bu amaçla dereler üzerinde bazı bentler ve bentlerin ardında biriken suları kente akıtmak için su kemerleri inşa edilmiştir. Bunlardan II. Mahmud, Topuzlu, Kirazlı ve Valide bentleri ile Bahçeköy ve II. Mahmud su kemerleri ilçe sınırları içindedir. İstanbul'un akciğerlerini oluşturan alanlardan biri olan Belgrad Ormanı'nda yer alan gezi yolları ve piknik alanları özellikle hafta sonlarında halkın ilgisini çeker. Belgrad Ormanı içindeki İstanbul Üniversitesi Orman Fakültesi'ne bağlı Atatürk Arboretumu bilimsel araştırmalara her yönü ile açık bir canlı laboratuvar olarak hizmet vermektir.

Ayrıca ilçe halkı şu an için M2 Metro Hattının son durağı olan Hacıosman'dan metroya binerek Levent, Mecidiyeköy, Taksim güzergahından Şişhane durağına kadar ulaşabilmektedirler. M2 Metro hattı 2011 yılında tamamlanmıştır.

Özellikle kıyı kesiminde lokanta ve bar gibi işyerleri yıl boyunca İstanbulluların ilgisini çeker. İstanbul Menkul Kıymetler Borsası İstinye'de bulunmaktadır. Ayrıca ABD, Avusturya, Çin Halk Cumhuriyeti, Irak ve Özbekistan'ın İstanbul başkonsoloslukları Sarıyer İlçesi sınırları içindedir.

TÜİK'in Adrese Dayalı Nüfus Kayıt Sistemi 2023 verilerine göre ilçe nüfusu 344.250 kişidir.

### 6.3 Gayrimenkullerin **Değerine Etki Eden Özet Faktörler**

Olumlu etkenler:

- o Konumları,
- o Ulaşımın rahatlığı,
- o Ticari fonksiyonu gelişmiş bölgede konumlu olmaları,
- o Yapı kullanma izin belgesi alınıp kat mülkiyeti tesis edilmiş olması,
- o Tüm yasal izinlerin alınmış olması,
- o Tabela ve reklam potansiyelinin güçlü olması,
- o FSM Köprüsü ve TEM Otoyolu'na yakın konumda olması,
- o Elit konut yerleşimi olarak tercih edilen bir bölgede yer almaları,
- o Bölgedeki projelere özellikle konut niteliğinde olanlara yabancı ilgisinin fazla olması,
- o Otopark imkânı bulunması,
- o İmar durumu,
- o Tamamlanmış altyapı.

Olumsuz etkenler:

- o Son aylarda gayrimenkule olan talebin azalmış olması,
- o Bölgede çok sayıda boş ve satılık ofis niteliğinde taşınmaz olması,



#### 6.4 **Mevcut ekonomik koşulların, gayrimenkul piyasasının analizi, mevcut trendler ve dayanak veriler ile bunların gayrimenkulün değerine etkileri**

6. bölümde sunulan veriler incelendiğinde son 2-3 yıl içerisinde enflasyon oranlarının arttığı, ancak gösterge faizlerinin 2023 yılının ilk yarısına kadar azaldığı bunun da gayrimenkul değerleri ve satış hızları üzerinde çok olumlu etkisi olduğu görülmüştür. Ancak 2023 yılı ikinci yarısının başından itibaren enflasyonun düşürülmesi, kur korumalı mevduat hesaplarındaki döviz dayalı mevduat hesaplarının azaltılması ve TCMB rezervlerinin arttırılması hedeflerine yönelik ortaya konulan politikalarla birlikte faiz oranlarında hızlı bir artış sürecine gidilmiştir. Bu nedenle 2024 yılının 1. yarısı içerisinde gayrimenkul satış hızları azalmıştır. Ancak artan döviz kurları ise gayrimenkul yatırımları üzerinde maliyeti arttırıcı etki yaratmıştır. Her ne kadar ekonomide soğumanın gayrimenkul fiyatları ve satış hızları üzerinde olumsuz etkisi beklense de 2024 yılının başından beri özellikle merkezi konumdaki ticari gayrimenkullerde bir düşüş gözlenmemiştir. Rapor konusu taşınmazın gelir getirici bir mülk olması nedeniyle enflasyonun etkisiyle artan fiyatların ve tüketimin gayrimenkulün değeri üzerindeki olumlu etkisi bulunmaktadır. Bu bilgilerin ışığında rapor konusu taşınmazın konumlu olduğu bölgenin yakın analizi de yapılmış ve piyasa araştırmalarında da görüldüğü üzere istenen fiyatların çok yüksek olduğu görülmüş, emlak piyasasında yapılan incelemelerde ise gerçekleşen satışların talep edilen fiyatlara göre daha düşük seviyelerde olduğu, ancak 2024 yılında 2023 yılına göre fiyat artışlarının olduğu öğrenilmiştir.

Değerlemede ayrıca "gayrimenkulün değerine etki eden özet faktörler" bölümünde sıraladığımız özellikler de dikkate alınarak taşınmazların pazar değerleri takdir olunmuştur.

## 7. BÖLÜM

## KULLANILAN DEĞERLEME YÖNTEMLERİ

### 7.1 Değerleme Yöntemleri

Uygun bir değer esasına göre tanımlanan bir değerlemeye ulaşabilmek amacıyla, bir veya birden çok değerlendirme yaklaşımı kullanılabilir.

Bu çerçeve kapsamında tanımlanan ve açıklanan üç yaklaşım değerlemede kullanılan temel yaklaşımlardır. Bunların tümü ekonomi teorisinde geçen fiyat dengesi, fayda beklentisi veya ikame ilkelerine dayanmaktadır. Tek bir yöntem ile güvenilir bir karar üretebilmek için yeterli sayıda gerçeklere dayalı veya gözlemlenebilen girdinin mevcut olmadığı hallerde, birden çok sayıda değerlendirme yaklaşımı veya yöntemi kullanılması özellikle tavsiye edilir.

#### **Pazar Yaklaşımı**

Pazar yaklaşımı, gösterge niteliğindeki değer, değerlendirme konusu varlıkla fiyat bilgisi mevcut olan aynı veya benzer varlıklar ile karşılaştırmalı olarak belirlenmesini sağlar.

Pazar yaklaşımında atılması gereken ilk adım, aynı veya benzer varlıklar ile ilgili pazarda kısa bir süre önce gerçekleşmiş olan işlemlerin fiyatlarının göz önünde bulundurulmasıdır. Eğer az sayıda işlem olmuşsa, bu bilgilerin geçerliliğini saptamak ve kritik bir şekilde analiz etmek kaydıyla, benzer veya aynı varlıklara ait işlem gören veya teklif verilen fiyatları dikkate almak uygun olabilir. Gerçek işlem koşulları ile değer esas ve değerlendirme yapılan tüm varsayımlar arasındaki farklılıkları yansıtabilmek amacıyla, başka işlemlerden sağlanan fiyat bilgileri üzerinde düzeltme yapmak gerekli olabilir. Ayrıca değerlemesi yapılan varlık ile diğer işlemlerdeki varlıklar arasında yasal, ekonomik veya fiziksel özellikler bakımından da farklılıklar olabilir.

#### **Gelir Yaklaşımı**

Gelir yaklaşımı, gösterge niteliğindeki değer, gelecekteki nakit akışlarının tek bir cari sermaye değerine dönüştürülmesi ile belirlenmesini sağlar.

Bu yaklaşım bir varlığın yararlı ömrü boyunca yaratacağı geliri dikkate alır ve değeri bir kapitalizasyon süreci aracılığıyla belirler. Kapitalizasyon işlemi, gelirlerin uygun indirgeme oranları uygulanarak bir sermaye toplamına dönüştürülmesidir. Gelir akışı, bir sözleşme veya sözleşmelere dayanarak veya bir sözleşme ilişkisi içermeden yani varlığın elde tutulması veya kullanımı sonucunda oluşması beklenen kârlardan türetilir. Gelir yaklaşımı kapsamında kullanılan yöntemler aşağıdakileri içerir:

- Tüm risk veya genel kapitalizasyon oranının temsili tek bir dönem gelirin uygulandığı gelir kapitalizasyonu,
- Bir indirgeme oranının gelecek dönemler için bir dizi nakit akışına uygulandığı (bunları güncel bir değere indirmek için) indirgenmiş nakit akışı,
- Çeşitli opsiyon fiyatlama modelleri.

Gelir yaklaşımı, bir yükümlülük yerine getirilene kadar gereken nakit akışları dikkate alınarak, yükümlülüklerle de uygulanabilir.

#### **Maliyet Yaklaşımı**

Maliyet yaklaşımı, gösterge niteliğindeki değer, bir alıcının, belli bir varlık için, ister satın alma, isterse yapım yoluyla edinilmiş olsun, kendisine eşit faydaya sahip başka bir varlığı elde etme maliyetinden daha fazla ödeme yapmayacağı ekonomik ilkesinin uygulanmasıyla belirlenmesini sağlar.

Bu yaklaşım, pazardaki bir alıcının gereksiz külfet doğuran zaman, elverişsizlik, risk gibi etkenler söz konusu olmadıkça, değerlemesi yapılan varlığa ödeyeceği fiyatın, eşdeğer bir varlığın ister satın alma ister yapım yoluyla maliyetinden fazla olmayacağı ilkesine dayanmaktadır. Değerlemesi yapılan varlıkların cazibesi, yıpranmış veya demode olmaları nedeniyle, genellikle satın alınabilecek veya yapımı gerçekleştirilebilecek alternatiflerinden daha düşüktür. Bunun geçerli olduğu hallerde, kullanılması gereken değer esasına bağlı olarak, alternatif varlığın maliyeti üzerinde düzeltmeler yapmak gerekebilir.

## 7.2 Gayrimenkullerin **Değerlemesinde Kullanılan Yöntemler**

Sermaye Piyasası Kurulu'nun 01.02.2017 tarih Seri III-62.1 sayılı "Sermaye Piyasasında Değerleme Standartları Hakkında Tebliğ"i doğrultusunda Uluslararası Değerleme Standartları UDS 105 Değerleme Yaklaşımı ve Yöntemleri Madde 10.4'e göre "Değerleme çalışmasında yer alan bilgiler ve şartlar dikkate alındığında, özellikle tek bir yöntemin doğruluğuna ve güvenilirliğine yüksek seviyede itimat duyulduğu hallerde, değerlemeyi gerçekleştirenlerin bir varlığın değerlemesi için birden fazla değerlendirme yöntemi kullanması gerekmez. Ancak, değerlemeyi gerçekleştirenin çeşitli yaklaşım ve yöntemleri kullanmayı da göz önünde bulundurması gerekli görülmekte olup, özellikle tek bir yöntem ile güvenilir bir karar verilebilmesi için yeterli bulguya dayalı veya gözlemlenebilen girdinin mevcut olmadığı hallerde, bir değer belirlenebilmesi amacıyla birden fazla değerlendirme yaklaşımı veya yöntemi gerekli görülüp kullanılabilir. Birden fazla değerlendirme yaklaşımı veya yönteminin, hatta tek bir yaklaşım dahilinde birden fazla yöntemin kullanıldığı hallerde, söz konusu farklı yaklaşım veya yöntemlere dayalı değer takdirinin makul olması ve birbirinden farklı değerlerin, ortalama alınmaksızın, analiz edilmek ve gerekçeleri belirtilmek suretiyle tek bir sonuca ulaştırılma sürecinin değerlendirme gerçekleştiren tarafından raporda açıklanması gerekli görülmektedir.

Bu çalışmamızda taşınmazların pazar değerlerinin tespitinde gelir kapitalizasyonu ve pazar **yaklaşımı yöntemleri** kullanılmıştır. Ülkemizde konut / ofis gibi taşınmazlarda arsa payının dağılımı çok sağlıklı yapılmadığından pazar değerinin tespitinde maliyet yaklaşımı yöntemi sağlıklı sonuçlar vermemektedir, bu nedenle de bu yöntem kullanılmamıştır.

## 7.3 **Pazar yaklaşımını açıklayıcı bilgiler, konu gayrimenkullerin değerlendirilmesi için bu yaklaşımın kullanılma nedeni**

Uluslararası Değerleme Standartları UDS 105 Değerleme Yaklaşımı ve Yöntemleri Madde 20.1'e Pazar yaklaşımı "Pazar yaklaşımı *varlığın*, fiyat bilgisi elde edilebilir olan aynı veya karşılaştırılabilir (benzer) *varlıklarla* karşılaştırılması suretiyle gösterge niteliğindeki değer belirlendiği yaklaşımı ifade eder."

Bu yöntemde, yakın dönemde pazara çıkarılmış ve satışı gerçekleşmiş benzer gayrimenkuller dikkate alınarak, pazar değerini etkileyebilecek kriterler çerçevesinde fiyat ayarlaması yapıldıktan sonra konu taşınmazlar için ortalama m<sup>2</sup> birim pazar değeri belirlenmiştir.

Bulunan emsaller, konum, fonksiyonel kullanım ve büyüklük gibi kriterler dahilinde karşılaştırılmış, emlak pazarının güncel değerlendirmesi için emlak pazarlama firmaları ile görüşülmüş; ayrıca ofisimizdeki mevcut data ve bilgilerden faydalanılmıştır.

Uluslararası Değerleme Standartları UDS 105 Değerleme Yaklaşımı ve Yöntemleri Madde 20.2 maddesinin b ve c bentlerine göre; "değerleme konusu varlığın veya buna önemli ölçüde benzerlik taşıyan varlıkların aktif olarak işlem görmesi ve/veya önemli ölçüde benzer varlıklar ile ilgili sık yapılan ve/veya güncel gözlemlenebilir işlemlerin söz konusu olması" Pazar yaklaşımı yönteminin uygulanmasını sağlamaktadır.

Bölge genelinde yapılan incelemelerde rapor konu taşınmazlara emsal olabilecek satılık/kiralık konut, ofis emsallerinin yeterli olması ve bölgedeki fiyatların kendi içerisinde istikrarlı hareket etmesi sebebiyle pazar yaklaşımı yöntemi ve gelir kullanılmıştır.

Ayrıca ikinci bir yöntem olarak da gelir kapitalizasyonu yöntemi de kullanılmıştır.

#### 7.4 Fiyat bilgisi tespit edilen emsal bilgileri ve bu bilgilerin kaynakları

##### **Bölgedeki satışa** ve kirada olan konutlar ve ofisler

Rapor konusu taşınmazlara emsal teşkil edebilecek aynı bölgede yer alan ve benzer nitelikteki konutlar aşağıda sıralanmıştır.



#### **VADIİSTANBUL PARK PROJESİ BÜNYESİNDEKİ SATILIK / KİRALIK KONUTLAR**

1. Vadiistanbul Park projesinde 2.normal katta yer alan 3+1 tipi 189 m<sup>2</sup> olarak beyan edilen daire için 31.250.000,-TL bedelle satılık olduğu öğrenilmiştir. (m<sup>2</sup> birim satış değeri ~ 165.345,-TL)  
İlgilisi / 0 (544) 620 21 61

2. Vadiistanbul Park projesinde 4.normal katta yer alan 4+1 tipi 220 m<sup>2</sup> olarak beyan edilen daire için 41.300.000,-TL bedelle satılık olduğu öğrenilmiştir.  
(m<sup>2</sup> birim satış değeri ~ 187.730,-TL)  
İlgilisi / 0 (532) 328 06 95
3. Vadiistanbul Park projesinde 8.normal katta yer alan 3+1 tipi 180 m<sup>2</sup> olarak beyan edilen daire için 140.000,-TL bedelle kiralık olduğu öğrenilmiştir.  
(m<sup>2</sup> birim kira değeri ~ 780,-TL)  
İlgilisi / 0 (501) 328 60 68
4. Vadiistanbul Park projesinde 7.normal katta yer alan 3+1 tipi 185 m<sup>2</sup> olarak beyan edilen daire için 130.000,-TL bedelle kiralık olduğu öğrenilmiştir.  
(m<sup>2</sup> birim kira değeri ~ 705,-TL)  
İlgilisi / 0 (533) 732 86 57

Not: Ortalama birim kira değeri 745,-TL birim satış değeri 176.540,-TL'dir.

#### SKYLAND **İSTANBUL PROJESİ BÜNYESİNDEKİ SATILIK / KİRALIK** KONUTLAR

5. Skyland İstanbul projesinde 7.normal katta yer alan 3+1 tipi 180 m<sup>2</sup> olarak beyan edilen daire için 18.000.000,-TL bedelle satılık olduğu öğrenilmiştir.  
(m<sup>2</sup> birim satış değeri ~ 100.000,-TL)  
İlgilisi / 0 (541) 479 09 16
6. Skyland İstanbul projesinde 15.normal katta yer alan 3+1 tipi 200 m<sup>2</sup> olarak beyan edilen daire için 17.500.000,-TL bedelle satılık olduğu öğrenilmiştir.  
(m<sup>2</sup> birim satış değeri ~ 87.500,-TL)  
İlgilisi / 0 (507) 347 15 14
7. Skyland İstanbul projesinde 36.normal katta yer alan 4+1 tipi 225 m<sup>2</sup> olarak beyan edilen daire için 170.000,-TL bedelle kiralık olduğu öğrenilmiştir.  
(m<sup>2</sup> birim kira değeri ~ 755,-TL)  
İlgilisi / 0 (544) 775 53 08
8. Skyland İstanbul projesinde 32.normal katta yer alan 3+1 tipi 195 m<sup>2</sup> olarak beyan edilen daire için 100.000,-TL bedelle kiralık olduğu öğrenilmiştir.  
(m<sup>2</sup> birim kira değeri ~ 515,-TL)  
İlgilisi / 0 (507) 396 15 14

Not: Ortalama birim kira değeri 635,-TL birim satış değeri 93.750,-TL'dir.

#### **NİDAPARK SEYRANTEPE PROJESİ BÜNYESİNDEKİ SATILIK / KİRALIK** KONUTLAR

9. Nidapark Seyrantepe projesinde 12.normal katta yer alan 3+1 tipi 183 m<sup>2</sup> olarak beyan edilen daire için 27.000.000,-TL bedelle satılık olduğu öğrenilmiştir. (m<sup>2</sup> birim satış değeri ~ 147.540,-TL)  
İlgilisi / 0 (532) 650 18 04

10. Nidapark Seyrantepe projesinde 2.normal katta yer alan 3+1 tipi 175 m<sup>2</sup> olarak beyan edilen daire için 18.650.000,-TL bedelle satılık olduğu öğrenilmiştir.  
(m<sup>2</sup> birim satış değeri ~ 106.570,-TL)  
İlgilisi / 0 (546) 762 66 81
11. Nidapark Seyrantepe projesinde 15.normal katta yer alan 3+1 tipi 185 m<sup>2</sup> olarak beyan edilen daire için 150.000,-TL bedelle kiralık olduğu öğrenilmiştir.  
(m<sup>2</sup> birim satış değeri ~ 810,-TL)  
İlgilisi / 0 (532) 650 18 04

Not: Ortalama kira değeri 810,-TL birim satış değeri 127.055,-TL'dir.

#### **AVANGART İSTANBUL PROJESİ BÜNYESİNDEKİ SATILIK KONUTLAR**

12. Avangart İstanbul projesinde 9.normal katta yer alan 3+1 tipi 207 m<sup>2</sup> olarak beyan edilen daire için 21.000.000,-TL bedelle satılık olduğu öğrenilmiştir.  
(m<sup>2</sup> birim satış değeri 101.450,-TL)  
İlgilisi / 0 (555) 071 52 55
13. Avangart İstanbul projesinde 5.normal katta yer alan 4+1 tipi 220 m<sup>2</sup> olarak beyan edilen daire için 130.000,-TL bedelle kiralık olduğu öğrenilmiştir.  
(m<sup>2</sup> birim kira değeri ~ 590,-TL)  
İlgilisi / 0 (530) 182 04 53

#### **VADIİSTANBUL TERAS PROJESİ BÜNYESİNDEKİ SATILIK / KİRALIK KONUTLAR**

14. Vadiistanbul Teras projesinde 8.normal katta yer alan 4+1 tipi 215 m<sup>2</sup> olarak beyan edilen daire için 45.750.000,-TL bedelle satılık olduğu öğrenilmiştir.  
(m<sup>2</sup> birim satış değeri ~ 212.790,-TL)  
İlgilisi / 0 (532) 442 00 70
15. Vadiistanbul Teras projesinde 10.normal katta yer alan 3+1 tipi 184 m<sup>2</sup> olarak beyan edilen daire için 29.750.000,-TL bedelle satılık olduğu öğrenilmiştir.  
(m<sup>2</sup> birim satış değeri ~ 161.685,-TL)  
İlgilisi / 0 (531) 818 47 76
16. Vadiistanbul Teras projesinde 10.normal katta yer alan 3+1 tipi 184 m<sup>2</sup> olarak beyan edilen daire için 120.000,-TL bedelle kiralık olduğu öğrenilmiştir.  
(m<sup>2</sup> birim kira değeri ~ 650,-TL)  
İlgilisi / 0 (505) 642 28 28
17. Vadiistanbul Teras projesinde 11.normal katta yer alan 2+1 tipi 144 m<sup>2</sup> olarak beyan edilen daire için 85.000,-TL bedelle kiralık olduğu öğrenilmiştir.  
(m<sup>2</sup> birim kira değeri ~ 590,-TL)  
İlgilisi / 0 (542) 576 65 53

Not: Ortalama birim kira değeri 620,-TL birim satış değeri 187.240,-TL'dir.

## **SEBA OFİS BÜNYESİNDEKİ SATILIK / KİRALIK OFİSLER**

18. Seba Office Bouleverd projesinde 10.normal katta yer alan 4+0 tipi 280 m<sup>2</sup> olarak beyan edilen büro/ofis için 37.500.000,-TL bedelle satılık olduğu öğrenilmiştir.  
(m<sup>2</sup> birim satış değeri 133.930,-TL)  
İlgilisi / 0 (532) 207 77 50
19. Seba Office Bouleverd projesinde 5.normal katta yer alan 5+0 tipi 542 m<sup>2</sup> olarak beyan edilen büro/ofis için 65.070.000,-TL bedelle satılık olduğu öğrenilmiştir.  
(m<sup>2</sup> birim satış değeri ~ 120.055,-TL)  
İlgilisi / 0 (555) 367 33 90
20. Seba Office Bouleverd projesinde 3.normal katta yer alan 6+0 tipi 550 m<sup>2</sup> olarak beyan edilen büro/ofis için 75.000.000,-TL bedelle satılık olduğu öğrenilmiştir.  
(m<sup>2</sup> birim satış değeri ~ 136.365,-TL)  
İlgilisi / 0 (533) 348 95 16
21. Seba Office Bouleverd projesinde 3.normal katta yer alan 15+0 tipi 1.780 m<sup>2</sup> olarak beyan edilen büro/ofis için 255.000.000,-TL bedelle satılık olduğu öğrenilmiştir.  
(m<sup>2</sup> birim satış değeri ~ 143.260,-TL)  
İlgilisi / 0 (532) 246 30 32
22. Seba Office Bouleverd projesinde zemin katta yer alan 4+0 tipi 730 m<sup>2</sup> olarak beyan edilen büro/ofis için 600.000,-TL bedelle kiralık olduğu öğrenilmiştir.  
(m<sup>2</sup> birim kira değeri ~ 820,-TL)  
İlgilisi / 0 (532) 207 77 50
23. Seba Office Bouleverd projesinde 3.normal katta yer alan 3+0 tipi 380 m<sup>2</sup> olarak beyan edilen büro/ofis için 300.000,-TL bedelle kiralık olduğu öğrenilmiştir.  
(m<sup>2</sup> birim kira değeri ~ 790,-TL)  
İlgilisi / 0 (533) 245 88 88

Not: Ortalam birim kira değeri 805,-TL birim satış değeri 133.405,-TL'dir.

## **SKYLAND İSTANBUL PROJESİ BÜNYESİNDEKİ SATILIK / KİRALIK OFİSLER**

24. Skyland İstanbul projesinde 12.normal katta yer alan 1+0 tipi 200 m<sup>2</sup> olarak beyan edilen büro/ofis için 26.000.000,-TL bedelle satılık olduğu öğrenilmiştir.  
(m<sup>2</sup> birim satış değeri ~ 130.000,-TL)  
İlgilisi / 0 (544) 627 96 27
25. Skyland İstanbul projesinde 27.normal katta yer alan 6+0 tipi 372 m<sup>2</sup> olarak beyan edilen büro/ofis için 45.500.000,-TL bedelle satılık olduğu öğrenilmiştir.  
(m<sup>2</sup> birim satış değeri ~ 122.310,-TL)  
İlgilisi / 0 (532) 291 29 01
26. Skyland İstanbul projesinde 23.normal katta yer alan 4+1 tipi 377 m<sup>2</sup> olarak beyan edilen büro/ofis için 47.000.000,-TL bedelle satılık olduğu öğrenilmiştir.  
(m<sup>2</sup> birim satış değeri ~ 124.670,-TL)  
İlgilisi / 0 (533) 738 23 36

27. Skyland İstanbul projesinde 13.normal katta yer alan 1+0 tipi 302 m<sup>2</sup> olarak beyan edilen büro/ofis için 41.000.000,-TL bedelle satılık olduğu öğrenilmiştir.  
(m<sup>2</sup> birim satış değeri ~ 135.760,-TL)  
İlgilisi / 0 (555) 071 52 55
28. Skyland İstanbul projesinde 7.normal katta yer alan 7+0 tipi 300 m<sup>2</sup> olarak beyan edilen büro/ofis için 200.000,-TL bedelle kiralık olduğu öğrenilmiştir.  
(m<sup>2</sup> birim kira değeri ~ 665,-TL)  
İlgilisi / 0 (530) 182 04 53
29. Skyland İstanbul projesinde 5.normal katta yer alan 1+1 tipi 170 m<sup>2</sup> olarak beyan edilen büro/ofis için 120.000,-TL bedelle kiralık olduğu öğrenilmiştir.  
(m<sup>2</sup> birim kira değeri ~ 705,-TL)  
İlgilisi / 0 (555) 071 52 55

Not: Ortalam birim kira değeri 685,-TL birim satış değeri 128.185,-TL'dir.

### **VADIİSTANBUL BÜNYESİNDEKİ SATILIK / KİRALIK OFİSLER**

30. Vadiistanbul projesinde 4.normal katta yer alan 1+0 tipi 1.750 m<sup>2</sup> olarak beyan edilen büro/ofis için 240.000.000,-TL bedelle satılık olduğu öğrenilmiştir.  
(m<sup>2</sup> birim satış değeri ~ 137.140,-TL)  
İlgilisi / 0 (532) 307 15 02
31. Vadiistanbul projesinde 15.normal katta yer alan 7+0 tipi 1.400 m<sup>2</sup> olarak beyan edilen büro/ofis için 200.000.000,-TL bedelle satılık olduğu öğrenilmiştir.  
(m<sup>2</sup> birim satış değeri ~ 142.860,-TL)  
İlgilisi / 0 (533) 348 95 16
32. Vadiistanbul projesinde 11.normal katta yer alan 5+0 tipi 690 m<sup>2</sup> olarak beyan edilen büro/ofis için 117.300.000,-TL bedelle satılık olduğu öğrenilmiştir.  
(m<sup>2</sup> birim satış değeri ~ 170.000,-TL)  
İlgilisi / 0 (533) 920 19 72
33. Vadiistanbul projesinde 18.normal katta yer alan 1+0 tipi 1.200 m<sup>2</sup> olarak beyan edilen büro/ofis için 750.000,-TL bedelle kiralık olduğu öğrenilmiştir.  
(m<sup>2</sup> birim kira değeri ~ 625,-TL)  
İlgilisi / 0 (530) 425 41 66
34. Vadiistanbul projesinde 10.normal katta yer alan 6+0 tipi 1.600 m<sup>2</sup> olarak beyan edilen büro/ofis için 1.200.000,-TL bedelle kiralık olduğu öğrenilmiştir.  
(m<sup>2</sup> birim kira değeri ~ 750,-TL)  
İlgilisi / 0 (533) 348 95 16

Not: Ortalama birim satış fiyatı 150.000 TL, aylık birim kira değeri ise 690,TL dir.



## 7.5 Emsallerin nasıl dikkate alındığına ilişkin ayrıntılı açıklama, emsal bilgilerinde yapılan düzeltmeler, düzeltmelerin yapılma nedenine ilişkin detaylı açıklamalar ve diğer varsayımlar

### Emsallerin seçimi

Rapor konusu taşınmazların pazar değerinin tespiti için yakın bölgedeki benzer nitelikte olan konut ve ofis projeleri araştırılmıştır. Emlak pazarlama firmaları ile yapılan görüşmelerde ve incelemelerde yakın tarihte satışı gerçekleşmiş verilere ulaşılamamış olup halihazırda piyasada satılık/kiralık olarak pazarlanan taşınmazların bilgileri alınmıştır. Alınan bilgiler şirket arşivimizde bulunan diğer bilgiler ile karşılaştırılmış olup emlak pazarlama firmalarından alınan emsal bilgilerinin tutarlı oldukları görülmüştür. Emsal araştırması yapılırken aşağıdaki hususlar dikkate alınmıştır.

- Bu raporda taşınmazla aynı pazar koşullarına sahip emsaller tercih edilmiştir.
- Bu raporda taşınmazla aynı veya çok yakın konumda yer alan emsaller tercih edilmiş olup piyasa bilgileri bölümünde detaylı konum bilgileri sunulmuştur. Varsa farklı konumda / lokasyonda yer alan emsallerin şerefiye farklılıkları ise belirtilerek değerlendirilmiştir.
- Bu raporda emsal taşınmazın fiziksel özellikleri (arsalar için büyüklük, topografik, imar hakları ve geometrik özellikler; bağımsız bölümler için ünite tipi, kullanım alanı büyüklüğü, yapı yaşı, inşaat kalitesi, teknik özellikleri vb. unsurlar) dikkate alınmış, farklı olması durumunda emsal analizi kapsamında karşılaştırmaları yapılmıştır.
- Bu raporda tam mülkiyet devrine ilişkin emsaller seçilmiş olup farklı bir durum olması halinde (hisseli mülkiyet, üst hakkı devri, devre mülk vs.) emsallerde belirtilmiş ve şerefiyede bu durumları dikkate alınmıştır.
- Emsal olarak seçilen gayrimenkullerde değeri etkileyen özel satış / kira koşullarının (pazarlama süresi, genel pazar ortalamasının üzeri / aşağısı gibi durumlar vd.) olması durumunda piyasa araştırması bölümünde belirtilerek değere etkisi analiz edilmiştir.

### Emsal analizi

Taşınmazın pazar değerinin tespitinde pazarda bulunan emsal taşınmazların sahip oldukları olumlu, olumsuz ve benzer özelliklere göre karşılaştırılması ve uyumlaştırılması yoluna gidilmiştir. Bu kapsamda emsal taşınmazlar; konum / lokasyon, büyüklük, fiziksel özellik, mülkiyet durumu gibi kriterler doğrultusunda değerlendirilmiştir. Değerlendirme kriterleri ise çok daha kötü, daha kötü, kısmen kötü, benzer, kısmen iyi, daha iyi, çok daha iyi olarak belirlenmiştir. Aşağıdaki tabloda bu kriterlerin puanlama aralıkları sunulmuş olup ayrıca büyüklük bazındaki değerlendirmeler de aşağıdaki tabloda yer almaktadır. Puan aralıkları mesleki deneyim ve şirketimizdeki diğer verilerden elde edilmiştir.

TANIMLAR		Oran Aralığı
Çok daha kötü	Çok daha büyük	% 20 üzeri
Daha kötü	Daha büyük	% 11 - % 20
Kısmen kötü	Kısmen büyük	% 1 - % 10
Benzer	Benzer	% 0
Kısmen iyi	Kısmen küçük	- % 10 - (-% 1)
Daha iyi	Daha küçük	- % 20 - (-% 11)
Çok daha iyi	Çok daha küçük	- % 20 üzeri

**Konutlar Satılık Emsal Analizi**

	Vadiistanbul Park	Skyland İstanbul	Nidapark	Avangart İstanbul	Vadiistanbul Teras
<b>Kullanım alanı (m2)</b>	205	190	179	207	200
<b>Ortalama m2 birim satış değeri (TL)</b>	176.540	93.750	127.055	101.450	187.240
<b>Mevcut kullanım fonks.</b>	0%	0%	0%	0%	0%
<b>Mülkiyet durumu</b>	0%	0%	0%	0%	0%
<b>Lokasyon düzeltmesi</b>	-15%	-5%	-10%	-10%	-15%
<b>Büyükölük düzeltmesi</b>	20%	20%	20%	20%	20%
<b>İnşaat özellikleri düzeltmesi (iç mekan vs.)</b>	0%	0%	0%	0%	0%
Kattaki konum	20%	5%	10%	20%	15%
<b>Proje niteliği düzeltmesi</b>	0%	0%	0%	0%	0%
<b>Pazarlık payı</b>	-25%	-15%	-15%	-15%	-25%
<b>Toplam şerefiye farkı</b>	0%	5%	5%	15%	-5%
<b>Ayarlanmış değeri (TL)</b>	176.540	98.440	133.410	116.670	177.880
<b>Ortalama emsal değeri (TL)</b>	140.590				

**Konutlar Kiralık Emsal Analizi**

	Vadiistanbul Park	Skyland İstanbul	Nidapark	Avangart İstanbul	Vadiistanbul Teras
<b>Kullanım alanı (m2)</b>	183	210	185	220	164
<b>Ortalama m2 birim satış değeri (TL)</b>	745	635	810	590	620
<b>Mevcut kullanım fonks.</b>	0%	0%	0%	0%	0%
<b>Mülkiyet durumu</b>	0%	0%	0%	0%	0%
<b>Lokasyon düzeltmesi</b>	-15%	-5%	-10%	-10%	-15%
<b>Büyükölük düzeltmesi</b>	15%	15%	15%	15%	15%
<b>İnşaat özellikleri düzeltmesi (iç mekan vs.)</b>	0%	0%	0%	0%	0%
Kattaki konum	5%	5%	5%	5%	5%
<b>Proje niteliği düzeltmesi</b>	0%	0%	0%	0%	0%
<b>Pazarlık payı</b>	-10%	-10%	-10%	-10%	-10%
<b>Toplam şerefiye farkı</b>	-5%	5%	0%	0%	-5%
<b>Ayarlanmış değeri (TL)</b>	710	665	810	590	590
<b>Ortalama emsal değeri (TL)</b>	675				

Not: Emsal analizinde 48. Normal katta konumlu olan 610,50 m<sup>2</sup> alanlı 514 no'lu bağımsız bölüm dikkate alınmış olup rapor konusu diğer bağımsız bölümler kendi aralarında buldukları kat ve büyüklüklerine göre şerefiyelendirilmişlerdir.

**Ofis Satılık Emsal Analizi**

	Seba Ofis	Skyland <b>İstanbul</b>	Vadiistanbul
<b>Kullanım alanı (m2)</b>	788	313	1280
<b>Ortalama m2 birim satış değeri (TL)</b>	133.405	128.185	150.000
<b>Mevcut kullanım fonks.</b>	0%	0%	0%
<b>Mülkiyet durumu</b>	0%	0%	0%
<b>Lokasyon düzeltmesi</b>	0%	0%	5%
<b>Büyükölük düzeltmesi</b>	5%	0%	10%
<b>İnşaat özellikleri düzeltmesi (iç mekan vs.)</b>	0%	0%	0%
Kattaki konum	-5%	-10%	-10%
<b>Proje niteliği düzeltmesi</b>	0%	0%	0%
<b>Pazarlık payı</b>	-10%	-10%	-15%
<b>Toplam şerefiye farkı</b>	-10%	-20%	-10%
<b>Ayarlanmış değer (TL)</b>	120.065	102.550	135.000
<b>Ortalama emsal değeri (TL)</b>	119.205		

**Ofis Kiralık Emsal Analizi**

	Seba Ofis	Skyland <b>İstanbul</b>	Vadiistanbul
<b>Kullanım alanı (m2)</b>	555	235	1400
<b>Ortalama m2 birim satış değeri (TL)</b>	805	685	690
<b>Mevcut kullanım fonks.</b>	0%	0%	0%
<b>Mülkiyet durumu</b>	0%	0%	0%
<b>Lokasyon düzeltmesi</b>	0%	0%	5%
<b>Büyükölük düzeltmesi</b>	5%	0%	10%
<b>İnşaat özellikleri düzeltmesi (iç mekan vs.)</b>	0%	0%	0%
Kattaki konum	0%	-5%	-10%
<b>Proje niteliği düzeltmesi</b>	0%	0%	0%
<b>Pazarlık payı</b>	-20%	-20%	-20%
<b>Toplam şerefiye farkı</b>	-15%	-25%	-15%
<b>Ayarlanmış değer (TL)</b>	685	515	585
<b>Ortalama emsal değeri (TL)</b>	595		

Not: Emsal analizinde 387,79 m<sup>2</sup> alanlı 20 no'lu bağımsız bölüm dikkate alınmış olup rapor konusu diğer bağımsız bölümler kendi aralarında buldukları konum, cephe ve büyükölüklerine göre şerefiyelendirilmişlerdir.

## 7.6 Pazar yaklaşımı ile ulaşılan sonuç

Yapılan piyasa araştırmaları, değerlendirme süreci ve emsal analizinden hareketle belirtilen özellikler göz önünde bulundurularak taşınmazlar için takdir edilen aylık m<sup>2</sup> birim kira/m<sup>2</sup> piyasa değeri ve toplam kira/piyasa değeri bedelleri aşağıdaki tabloda belirtilmiştir;

SIRA NO	BAĞ. BÖL. NO.	KAT NO	NİTELİĞİ	BRÜT ALANI (M <sup>2</sup> )	BİRİM DEĞERİ (M <sup>2</sup> )	YUVARLATILMIŞ PAZAR DEĞERİ (TL)	KİRA DEĞERİ (TL)	M <sup>2</sup> KİRA DEĞERİ
1	1	3. bodrum + 2. bodrum + 2. bodrum asma	Asma katlı depolu ofis	1.224,41	124.121	151.975.000	758.500	620
2	2	3. bodrum + 2. bodrum + 2. bodrum asma	Asma katlı depolu ofis	1.006,86	120.502	121.330.000	605.500	601
3	3	3. bodrum + 2. bodrum + 2. bodrum asma	Asma katlı depolu ofis	434,31	120.434	52.305.000	261.000	601
4	4	3. bodrum + 2. bodrum + 2. bodrum asma	Asma katlı depolu ofis	430,6	120.434	51.860.000	259.000	601
5	5	3. bodrum + 2. bodrum + 2. bodrum asma	Asma katlı depolu ofis	852,44	115.723	98.645.000	492.500	578
6	6	2. bodrum + 2. bodrum asma	Asma katlı ofis	699,94	109.578	76.700.000	383.000	547
7	16	3. bodrum + 2. bodrum + 2. bodrum asma	Asma katlı depolu ofis	913,39	114.494	104.580.000	522.000	571
8	17	3. bodrum + 2. bodrum + 2. bodrum asma	Asma katlı depolu ofis	429,47	116.747	50.140.000	250.500	583
9	18	3. bodrum + 2. bodrum + 2. bodrum asma	Asma katlı depolu ofis	429,47	116.747	50.140.000	250.500	583
10	19	3. bodrum + 2. bodrum + 2. bodrum asma	Asma katlı depolu ofis	431,91	116.747	50.425.000	251.500	583
11	20	3. bodrum + 2. bodrum + 2. bodrum asma	Asma katlı depolu ofis	387,79	119.205	46.225.000	230.500	595
12	21	3. bodrum + 2. bodrum + 2. bodrum asma	Asma katlı depolu ofis	454,25	119.205	54.150.000	270.500	595

13	22	3. bodrum + 2. bodrum + 2. bodrum asma	Asma katlı depolu ofis	462,29	119.205	55.105.000	275.000	595
14	23	2. bodrum + 2. bodrum asma	Asma katlı ofis	702,1	125.350	88.010.000	439.500	626
15	34	1. bodrum + 1. bodrum asma	Asma katlı ofis	358,17	102.410	36.680.000	183.000	511
16	36	1. bodrum + 1. bodrum asma	Asma katlı ofis	339,83	102.410	34.800.000	173.500	511
17	37	1. bodrum + 1. bodrum asma	Asma katlı ofis	266,33	102.410	27.275.000	136.000	511
18	514	48. kat + 48. asma kat	Konut	931,54	140.590	130.965.000	629.000	675
19	515	48. kat + 48. asma kat	Konut	901,27	140.590	126.710.000	608.500	675
Genel toplam						1.408.020.000	6.979.500	

## 7.7 Gelir Kapitalizasyonu **Yöntemi** ile **Ulaşılan Sonuç**

Gelir bazlı mülk değerlendirme, iki ayrı yaklaşım baz alınarak yapılabilir.

Bunlar; "**direkt ya da doğrudan kapitalizasyon**" denilen ve mülkün yalnızca bir yıllık stabilize getirisini baz alan yaklaşım veya "**getiri kapitalizasyonu**" denilen ve mülkün belli bir süre içerisinde oluşturacağı gelecek gelir akımlarının bugünkü değerini hesaplayan yöntemdir.

Direkt kapitalizasyon kullanarak, değerlemeci; yeni bir yatırımcı açısından, gelir üreten mülkün piyasa değerini analiz eder. Değerlemeci daha sonra, bir kapitalizasyon oranı elde edebilmek için, karşılaştırılabilir mülklerin satış fiyatlarıyla gelirleri arasındaki ilişkiyi inceler. Daha sonra değerlendirme konu mülkün sahip olunduktan sonraki ilk yılda elde edilen yıllık faaliyet gelirin, bu oranı uygular. Elde edilen değer, benzer mülklerde aynı düzeyde getiri elde edileceği varsayımıyla, belirtilen gelir düzeyiyle garanti edilen piyasa değeridir.

Gelir getiren mülk genellikle bir yatırım olarak alınır. Yani, alıcı onu satın almak için kullandığı kapital (ister kendisinin olsun, isterse ödünç almış olsun) için bir getiri bekler. Yatırımcının beklediği veya aldığı getiri oranı kapitalizasyon oranı (ayrıca toplam kapitalizasyon oranı da denir) olup bu oran mülkün sağladığı yıllık net faaliyet geliri ile, değeri arasındaki oran olarak ifade edilir.

Bunu bir matematiksel eşitlik şeklinde ifade etmek gerekirse;

**Kapital Oranı = Yıllık Net Gelir / Taşınmazın Pazar Değeri**'dir.

### 7.2.1 KAPİTALİZASYON ORANI ANALİZİ

Piyasa bilgileri bölümünde yer alan emsallerin m<sup>2</sup> birim kira değerlerinin satış değerlerine olan oranları incelendiğinde;

Konutlar için;

KONUTLAR	ORTALAMA SATIŞ DEĞERİ (TL)	ORTALAMA KİRA DEĞERİ (TL)	KAPİTALİZASYON ORANI
Vadi İstanbul Park	177.728	725	% 4,90
Skyland	98.796	628	% 7,65
Nidapark	123.920	783	% 7,60
Avangart İstanbul	112.616	608	% 6,50
Vadi İstanbul Teras	180.866	660	% 4,40
<b>Yaklaşık Ortalama</b>			% 6,20

Ofisler için;

<b>OFİSLER</b>	<b>ORTALAMA SATIŞ DEĞERİ (TL)</b>	<b>ORTALAMA KİRA DEĞERİ (TL)</b>	<b>KAPİTALİZASYON ORANI</b>
Seba Ofis	126.992	711	% 6,70
Skyland	146.250	516	% 4,25
Porta Vadi	119.407	609	% 6,10
<b>Yaklaşık Ortalama</b>			% 5,70

Rapor konusu taşınmazların kullanım alanlarının büyüklüğü, kullanım fonksiyonları, nitelikleri dikkate alındığında bu sürelerin makul olduğu kanaatine varılmıştır.

#### 7.2.2. **ULAŞILAN SONUÇ**

Kapital Oranı = Yıllık Net Gelir / Taşınmazın Pazar Değeri denkleğinden hareketle taşınmazların toplam pazar değerleri aşağıdaki tabloda hesaplanmıştır.

<b>BAĞIMSIZ BÖLÜM TİPİ</b>	<b>AYLIK TOPLAM KİRA DEĞERİ (TL)</b>	<b>KAPİTALİZASYON ORANI</b>	<b>PAZAR DEĞERİ (TL)</b>
KONUT	1.237.500	% 6,20	239.515.000
OFİS	5.742.000	% 5,70	1.208.845.000
TOPLAM	6.979.500		1.448.360.000

#### 7.8 **En verimli ve en iyi kullanım analizi**

Sermaye Piyasası Kurulu'nun 01.02.2017 tarih Seri III-62.1 sayılı "Sermaye Piyasasında Değerleme Standartları Hakkında Tebliğ"i doğrultusunda Uluslararası Değerleme Standartları'na göre en verimli ve en iyi kullanımın tanımı "Bir varlığın potansiyelinin yasal olarak izin verilen ve finansal olarak karlı olan en yüksek düzeyde kullanımınıdır. En verimli ve en iyi kullanım, bir varlığın mevcut kullanımının devamı ya da alternatif başka bir kullanım olabilir. Bu, bir pazar katılımcısının varlık için teklif edeceği fiyatı hesaplariken varlık için planladığı kullanıma göre belirlenir." şeklindedir.

Bu tanımdan hareketle rapor konusu taşınmazların konumları, mimari ve inşai özellikleri, büyüklükleri, yasal izinleri dikkate alındığında en verimli kullanım seçeneğinin mevcut kullanımları olan "konut / **işyeri**" olacağı görüş ve kanaatindeyiz.

## 8. BÖLÜM

## ANALİZ SONUÇLARININ DEĞERLENDİRİLMESİ VE GÖRÜŞ

### 8.1 Farklı değerlendirme yöntemleri ile analiz sonuçlarının uyumlaştırılması ve bu amaçla izlenen metotların ve nedenlerinin açıklanması

Kullanılan yöntemlere göre ulaşılan pazar değerler aşağıda tablo halinde listelenmiştir.

DEĞERLEME YÖNTEMİ	ULAŞILAN DEĞER
Pazar Yaklaşımı	1.408.020.000,-TL
Gelir Yaklaşımı	1.448.360.000,-TL
<b>Uyumlaştırılmış Değer</b>	1.408.020.000,-TL

Her iki yöntemle bulunan değerler arasında fark olduğu görülmektedir.

Gelir yaklaşımı yöntemi gelecekteki tahmini gelir kazançlarının günümüzdeki değerini bulma işlemidir. Bu yöntemde kullanılan geleceğe yönelik tahmin ve projeksiyonlar, güncel piyasa şartları, beklenen kısa vadeli arz ve talep faktörleri ve sürekli istikrarlı bir ekonomiye dayalıdır.

Ekonominin çeşitli nedenlerle ortaya çıkabilecek olumlu ya da olumsuz faktörlere bağlı olarak değişkenlik arz edebilecek olması ve gayrimenkul rayiçlerinin ise her dönemde kendi içinde daha tutarlı bir denge taşıdığından hareketle nihai değer olarak **pazar yaklaşımı yöntemi** ile bulunan değer alınması uygun görülmüştür.

Buna göre rapor konusu taşınmazların toplam pazar değeri 1.408.020.000,-TL olarak takdir olunmuştur.

### 8.2 Asgari husus ve bilgilerden raporda yer verilmeyenlerin neden yer **almadıklarının gerekçesi**

Asgari bilgilerden raporda yer verilmeyen madde bulunmamaktadır.

### 8.3 Yasal gereklerin yetine getirilip getirilmediği ve mevzuat uyarınca alınması gereken izin ve belgelerin tam ve eksiksiz olarak mevcut olup olmadığı hakkında görüş

İlgili mevzuat uyarınca 3 ada 54 no'lu parsel üzerinde yer alan yapının gerekli tüm izinleri alınmış olup yasal gerekliliği olan tüm belgeleri tam ve doğru olarak mevcuttur.

### 8.4 Varsa gayrimenkul üzerindeki takyidat ve ipoteklere ilgili görüş

Gayrimenkul Yatırım Ortaklıklarına İlişkin Esaslar Tebliği'nin 22. maddesinin birinci fıkrasının (c) ve (j) bentlerinde belirtilen hükümler çerçevesinde tapu kayıtlarında yer alan yönetim planı beyanı, irtifak hakkı ve kira şerhlerinin kısıtlayıcı özellikleri bulunmamakta olup, taşınmazların devrine ve değerine olumsuz etkisi bulunmamaktadır.

Rehinler bölümünde bulunan ipotek, parsel üzerine inşa edilmiş olan Nurool Life Projesi inşaatının finansmanı için alınmış olan kredinin teminatı olarak konulmuştur. (Bkz. Ekler / İpoteğe İlişkin Müşteri Açıklama Yazısı)



8.5 **Değerleme konusu gayrimenkullerin, üzerinde ipotek veya gayrimenkullerin değerini doğrudan ve önemli ölçüde etkileyebilecek nitelikte herhangi bir takyidat bulunması durumları hariç, devredilebilmesi konusunda bir sınırlamaya tabi olup olmadığı hakkında bilgi**

Rehinler bölümünde bulunan ipotek, parsel üzerine inşa edilmiş olan NuroL Life Projesi inşaatının finansmanı için alınmış olan kredinin teminatı olarak konulmuştur. (Bkz. Ekler / İpoteğe İlişkin Müşteri Açıklama Yazısı)

8.6 **Değerleme konusu arsa veya arazi ise, alımından itibaren beş yıl geçmesine rağmen üzerine proje geliştirilmesine yönelik herhangi bir tasarrufa bulunup bulunmadığına dair bilgi**

Rapor konusu taşınmazlar konut ve işyeri/ofis niteliğindedir.

8.7 **Değerleme konusu üst hakkı veya devre mülk hakkı ise, üst hakkı ve devre mülk hakkının devredilmesine ilişkin olarak bu hakları doğuran sözleşmelerde özel kanun hükümlerinden kaynaklananlar hariç herhangi bir sınırlama olup olmadığı hakkında bilgi**

Rapor konusu taşınmazlar tam mülkiyetli olup bu kapsam dışındadır.

8.8 **Gayrimenkulün tapudaki niteliğinin, fiili kullanım şeklinin ve portföye dahil edilme niteliğinin birbiriyle uyumlu olmadığı hakkında görüş ile portföye alınmasında herhangi bir sakınca olup olmadığı hakkında görüş**

Gayrimenkul Yatırım Ortaklıklarına İlişkin Esaslar Tebliği'nin 22. maddesinin birinci fıkrasının (r) bendine istinaden değerlendirmeler aşağıda sunulmuştur.

*(Değişik: RG-17/1/2017-29951) Ortaklık portföyüne dahil edilecek gayrimenkullerin tapudaki niteliğinin, fiili kullanım şeklinin ve portföye dahil edilme niteliğinin birbiriyle uyumlu olması esastır. Ortaklığın mülkiyetinde bulunan arsa ve araziler üzerinde metruk halde bulunan, herhangi bir gelir getirmeyen veya tapu kütüğünün beyanlar hanesinde riskli yapı olarak belirtilmiş yapıların bulunması halinde, söz konusu durumun hazırlanacak bir gayrimenkul değerlendirme raporuyla tespit ettirilmiş olması ve söz konusu yapıların yıkılacağı ve gerekmesi halinde gayrimenkulün tapudaki niteliğinde gerekli değişikliğin yapılacağı Kurula beyan edilmesi halinde ilk cümlede belirtilen şart aranmaz.*

**Rapor konusu taşınmazların sermaye piyasası mevzuatı hükümleri çerçevesinde gayrimenkul yatırım ortaklığı portföyünde "bina" başlığı altında bulunmalarında, devredilmelerinde (satışına) ve kiralanmalarında herhangi bir sakınca olmayacağı görüş ve kanaatindeyiz."**

## 9. BÖLÜM

## SONUÇ

Rapor içeriğinde özellikleri belirtilen taşınmazların yerinde yapılan incelemesinde konumlarına, büyüklüklerine, mimari özelliklerine, yasal izinlerine ve çevrede yapılan piyasa araştırmalarına göre günümüz ekonomik koşulları itibariyle takdir edilen toplam pazar değerleri aşağıdaki tabloda sunulmuştur.

	TL	USD
<b>Taşınmazların Toplam pazar değeri</b>	1.408.020.000	39.842.000
<b>Taşınmazların yıllık toplam kira değeri</b>	83.754.000	2.370.000

Not: Rapor tarihi itibariyle TCMB satış kuru 1,-USD = 35,3397 TL'dir.

Taşınmazların KDV dâhil toplam pazar değeri 1.689.624.000,-TL'dir.

### Sorumlu değerlendirme uzmanının sonuç cümlesi:

Rapor konusu taşınmazların sermaye piyasası mevzuatı hükümleri çerçevesinde gayrimenkul yatırım ortaklığı portföyünde "bina" başlığı altında bulunmalarında, devredilmelerinde (satışına) ve kiralanmalarında herhangi bir sakınca olmayacağı görüş ve kanaatindeyiz.

Değerleme uzmanının raporda belirttiği tüm analiz, çalışma ve hususlara katılıyorum.

İşbu rapor üç orijinal halinde düzenlenmiştir.

Bilgilerinize sunulur. 31 Aralık 2024

(Ekspertiz tarihi: 25 Aralık 2024)

Saygılarımızla,

İbrahim YİĞİT  
Harita Mühendisi  
Değerleme Uzmanı

Mehmet AYIKDIR  
Harita Mühendisi  
Sorumlu Değerleme Uzmanı

### Eki:

- Uydu görüntüsü
- Konum krokisi
- Fotoğraflar
- Yapı ruhsatları ve yapı kullanma izin belgesi
- Onaylı mahal listesi
- Enerji verimlilik sertifikası
- İmar durumu yazısı ve plan örneği
- Emsal analizi açıklamaları
- Takyidat yazıları
- Banka ipotek yazısı
- Tapu suretleri
- Raporu hazırlayanları tanıtıcı bilgiler, SPK lisans belgesi örnekleri ve mesleki tecrübe belgesi örnekleri